

描述.....	3
特征.....	3
各封装引脚配置.....	4
系统方框图.....	8
管脚描述.....	9
特殊功能寄存器(SFR).....	11
功能描述:	15
1. 总特征.....	15
1.1. 嵌入式程序存储器.....	15
1.2. IO 口.....	15
1.3. 2T/1T 的选择.....	15
1.4. 复位.....	16
1.4.1. 硬件复位功能.....	16
1.4.2. 软件复位功能.....	16
1.4.3. Time Access Key register (TAKEY).....	16
1.4.4. 软件复位寄存器 (SWRES).....	16
1.4.5. 软件复位范例.....	17
1.5. 时钟源.....	17
2. 指令设置.....	18
3. 存储器结构.....	22
3.1. 程序存储器.....	22
3.2. 数据存储器.....	24
3.2.1. 数据内存-低 128 字节(00h to 7Fh).....	24
3.2.2. 数据存储器-高 128 字节 (80h to FFh).....	25
3.2.3. 数据存储器-扩展的 2048 字节(\$0000 to \$07FF).....	25
4. CPU 结构.....	26
4.1. 累加器.....	26
4.2. B 寄存器.....	26
4.3. 程序状态字.....	27
4.4. 堆栈指针.....	27
4.5. 数据指针.....	27
4.6. 数据指针 1.....	27
4.7. 内存控制寄存器.....	28
4.8. 接口控制寄存器.....	28
5. GPIO.....	29
6. 硬件乘除法器(MDU).....	31
6.1. 运行 MDU 寄存器.....	31
6.2. 乘除法器的设置.....	32
6.2.1. 第一阶段: 装载 MDx 寄存器, x = 0~5:.....	32
6.2.2. 第二阶段: 执行运算.....	32
6.2.3. 第三阶段: 从 MDx 寄存器上读取结果.....	32
6.3. 标准化.....	33
6.4. 位移.....	33
7. 定时器 0 和定时器 1.....	34
7.1. 定时器/计数器模式控制寄存器(TMOD).....	34
7.2. 定时/计数控制寄存器(TCON).....	35
8. 定时器 2 以及捕捉/比较单元.....	36
8.1. 定时器 2 功能.....	38
8.1.1. 定时器模式.....	38
8.1.2. 事件计数模式.....	38
8.1.3. 门控定时器模式.....	38

本说明书如有修改, 恕不另行通知, 请接洽您的销售代理商以获取最新版本信息。

8.1.4.	定时器 2 的重载.....	38
8.2.	比较功能.....	39
8.2.1.	比较模式 0.....	39
8.2.2.	比较模式 1.....	39
8.3.	捕获功能.....	40
8.3.1.	捕捉模式 0.....	40
8.3.2.	捕捉模式 1.....	41
9.	串行接口 0 和 1.....	42
9.1.	串行接口 0.....	43
9.1.1.	模式 0.....	43
9.1.2.	模式 1.....	44
9.1.3.	模式 2.....	44
9.1.4.	模式 3.....	45
9.2.	Serial interface 1.....	45
9.2.1.	模式 A.....	45
9.2.2.	模式 B.....	46
9.3.	串行接口 0 和 1 的多重机通讯.....	46
9.4.	波特率发生器.....	46
9.4.1.	串行接口 0 的模式 1 和 3.....	46
9.4.2.	串行接口 1 的模式 A 和 B.....	47
9.5.	波特率的时钟源.....	47
10.	看门狗定时器.....	48
11.	中断.....	51
11.1.	优先权配置.....	54
12.	电源管理单元.....	56
12.1.	待机模式(空闲模式).....	56
12.2.	停止模式.....	56
13.	脉宽调制器(PWM).....	57
14.	IIC 功能.....	60
15.	SPI 功能.....	64
16.	KBI –键盘接口.....	68
17.	LVI –低压中断.....	71
18.	10 位模拟数字转换器(ADC).....	72
19.	在系统编程(Internal ISP).....	75
19.1.	ISP 服务程序.....	75
19.2.	锁定位(N).....	75
19.3.	对 ISP 服务程序编程.....	76
19.4.	启动 ISP 服务程序.....	76
19.5.	ISP 寄存器 – TAKEY, IFCON, ISPFAL, ISPFAL, ISPFAL and ISPFAL.....	76
20.	内建实时时钟(RTC)功能.....	79
21.	运算放大器(OPA)/比较器(Comparator).....	83
	工作环境.....	86
	DC 电气特性.....	86
	OPA / Comparator Characteristics.....	88

产品目录

SM59R16A5L25, SM59R16A5C25
 SM59R09A5L25, SM59R09A5C25
 SM59R05A5L25, SM59R05A5C25

描述

SM59R16A5 是 1T (1 时钟周期) 的 8-bit 的单片机。它有专为程序而内嵌的 64k 字节的闪存 (flash)，并可执行完全兼容 MCS-51 的所有 ASM51 指令。

SM59R16A5 有 2K 的片上 SRAM，多达 46 个 GPIOs (LQFP 48)，多串行接口以及如以下所描述的多种外部资源，它可通过编程器进行编程。其片上 ICE 功能为客户在开发初期提供了方便。

SM59R16A5 的高性能能在短时间内完成复杂的动作，大约有 1/3 的指令是 1T，其平均速度是传统 8051 的 8 倍，是所有 1T 8051 系列中最快的，其良好的 EMI 和 ESD 性能对在许多应用中都有很好的帮助。

订货信息

SM59R16A5ihhkL YWW

i: 工艺标志 {L = 2.7V ~ 3.6V, C = 4.5V ~ 5.5V}

hh: 工作时钟,单位为 MHz {25}

k: 封装形式后缀{as table below }

L: 无铅标志

{无文字即含铅, "P" 即无铅 }

Y: 年

WW: 周

Postfix	Package	Pin / Pad Configuration
P	40L PDIP	Page 4
J	44L PLCC	Page 5
Q	44L PQFP	Page 6
V	48L LQFP	Page 7

Contact SyncMOS : www.syncmos.com.tw
 6F, No.10-2 Li- Hsin 1st Road , SBIP, Hsinchu, Taiwan
 TEL: 886-3-567-1820 FAX: 886-3-567-1891

特征

- 工作电压: 4.5V ~ 5.5V or 2.7V ~ 3.6V
- 高速 1T 架构, 最高可达 25MHZ
- 1T/2T 模式可即时选择
- 指令设置兼容 MCS-51
- 内置 RC 振荡器, 频率范围为 1MHz~24MHz
- 64K/36K/20K 字节的片上程序存储器
- 外扩 RAM 地址最大可达 64K 字节, 为外扩 RAM 存取用的标准 12T 接口
- 256 字节的标准的 8052 RAM, 2K 字节的带有使能功能的片上外扩 RAM
- 双 16-bit 数据指针 (DPTR0&DPTR1)
- 两个全双工通信的串行接口(UART0 & UART1) 串行接口 0 附加速率产生器
- 三个 16-bit 的定时器/计数器 (计时器 0, 1, 2)
- 38 GPIOs(PDIP 40), 42 GPIOs(PLCC 44/PQFP 44), 46 GPIOs(LQFP 48), GPIOs 可选择四种型态 (准双向口、推挽、开漏、只输入), 默认准双向口(上拉)
- 具有四级优先权的外部中断 0, 1
- 可编程的看门狗定时器 (WDT)
- 一个 IIC 接口 (主/从机模式)
- 一个 SPI 接口 (主/从机模式)
- 4 路脉宽调制(PWM)在 Port 2 or Port 4 (默认)
- 4 路 16bit 比较/抓捕/装载功能
- 8 路 10bit 模拟数字转换 (ADC)
- 片上内建运算放大器及比较器
- 可配置外部晶体振荡器引脚
- 内建实时时钟(RTC)
- ISP/IAP/ICP 功能.
- ISP 服务程序存储空间设置为 N*256 byte (N=0 to 16).
- EEPROM 功能
- 片上在线调试功能(ICE)
- ALE 输出选择
- 快速乘除法器 (MDU) : 16*16 32/16, 16/16, 32-bit L/R 转换以及标准的 32bit normalization
- 键盘接口(KBI) 在 Port 0 or Port 2 (默认), 共 8 个的中断源.
- 低电压中断/低电压复位(LVI/LVR)
- 增强用户代码保护
- 电源管理单元空闲及掉电模式

各封装引脚配置

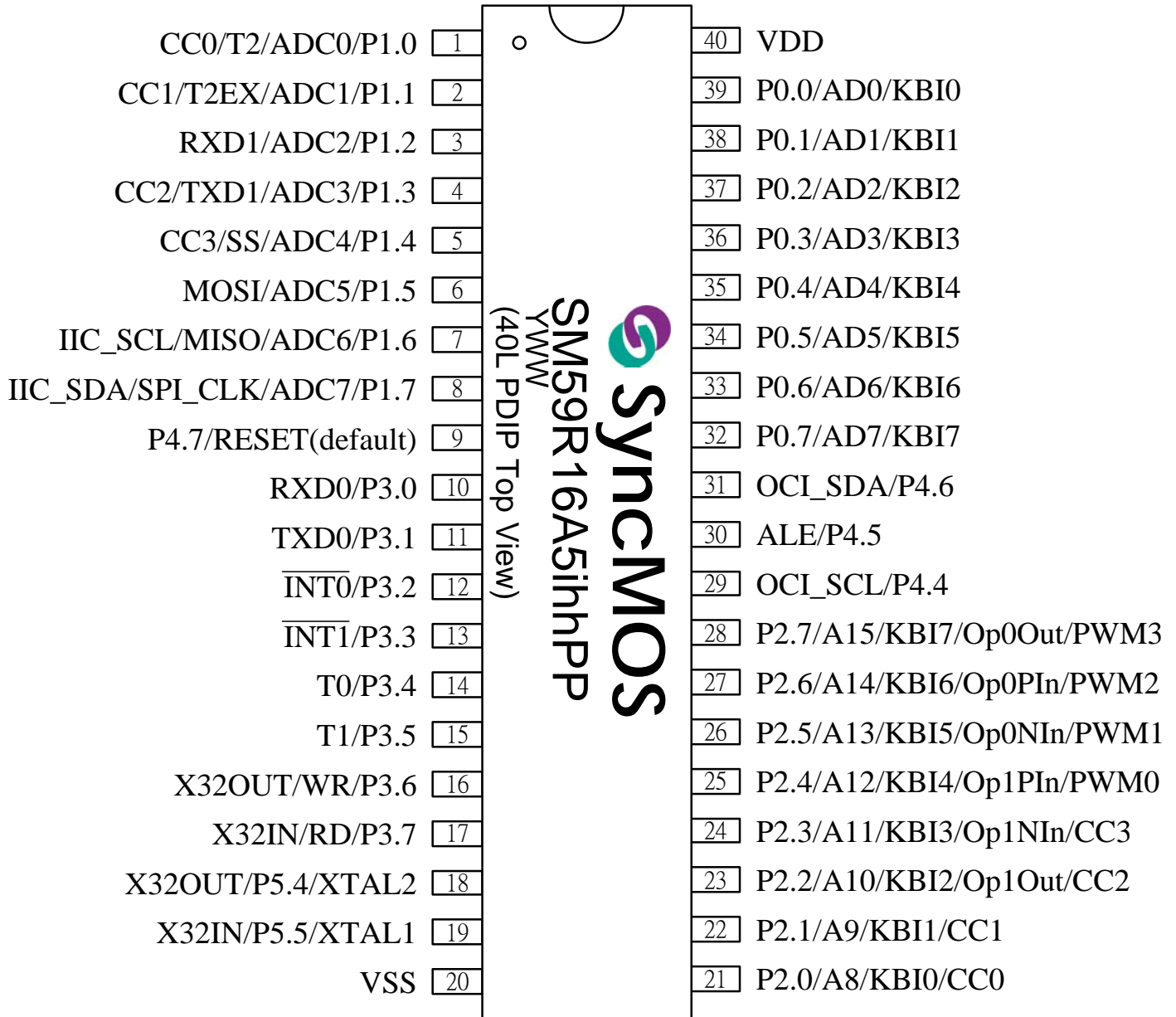

附注:

1. 管脚 Reset/P4.7 于出厂时设置为 RESET 脚，使用者需于上电时将此管脚置低。使用者可于刻录时将此管脚定义为一般 I/O(P4.7)。
2. 为避免偶然的情况下进入 ISP 刻录状态(参考第 19.4 单元)，在上电时必须确保没有连续的脉冲信号在管脚 P3.0 及管脚 P2.6、P2.7、P4.3 必须置高。
3. 于使用 ICP 刻录功能时，用户如果定义管脚 OSI_SDA/P4.6 及 OCI_SCL/P4.7 为一般 I/O 使用，必须设计成双向 I/O。

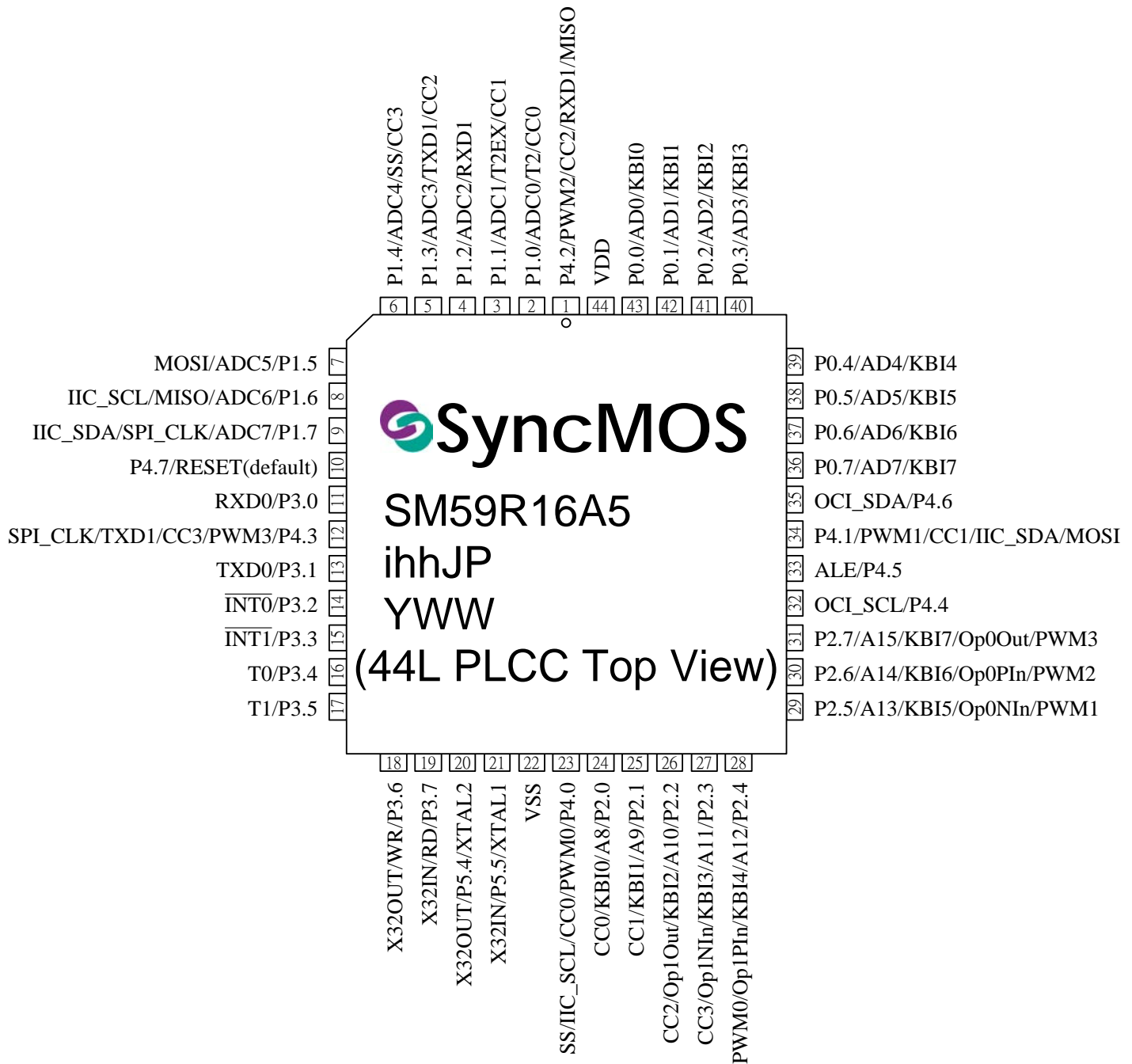

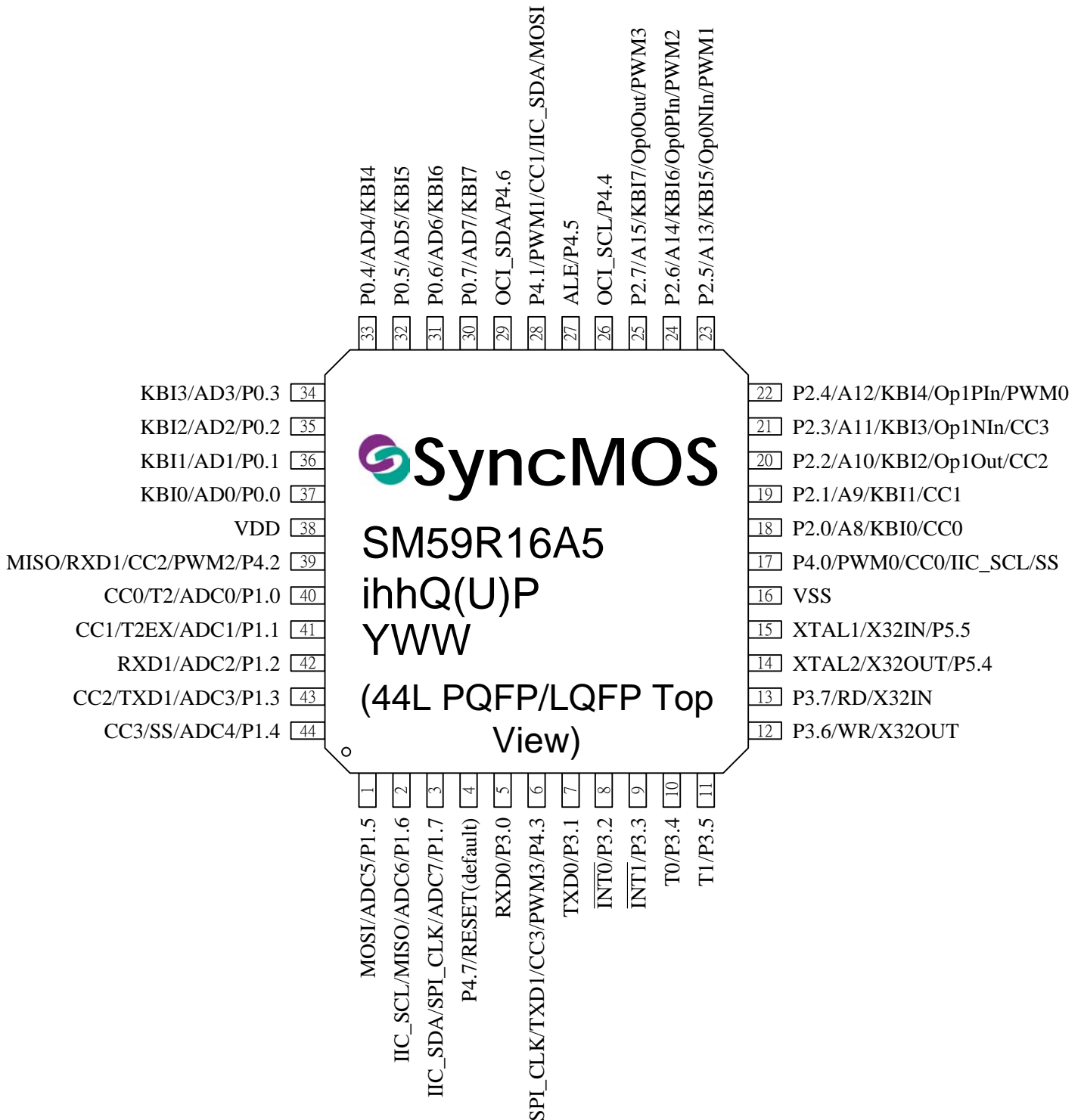

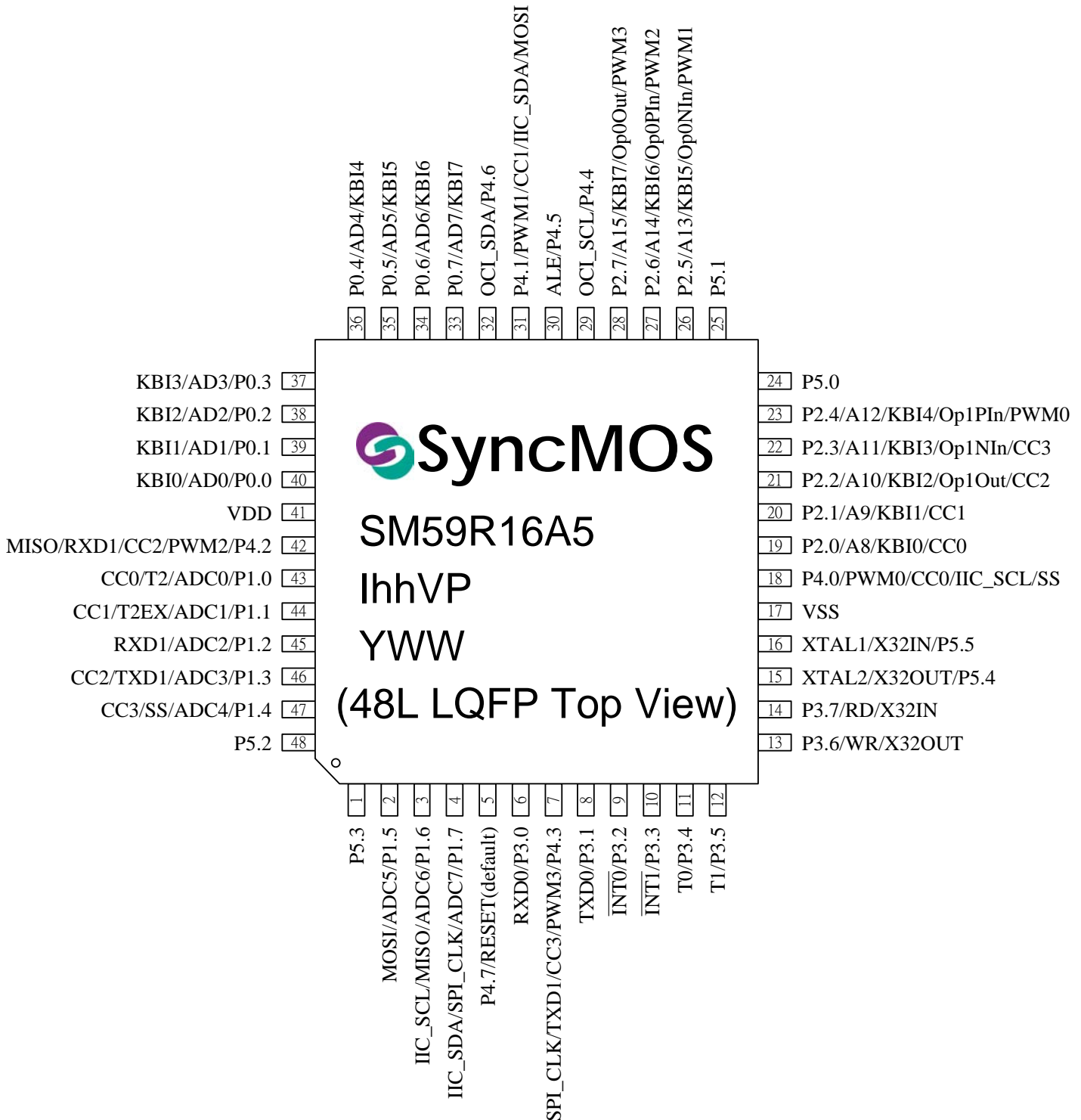

系統方框圖

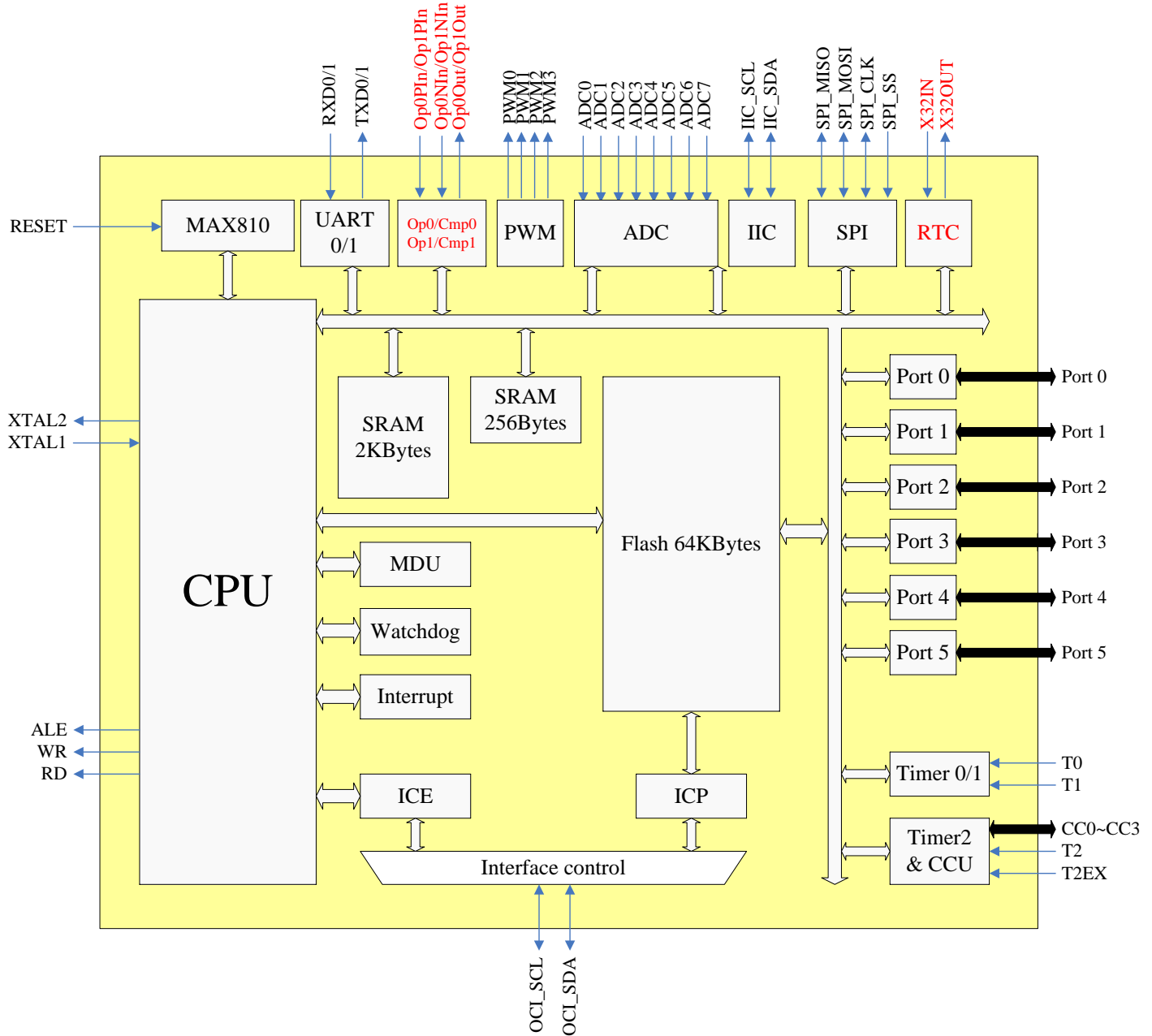

管脚描述

40L PDIP	44L PLCC	44L PQFP	48L LQFP	Symbol	I/O	Description
	1	39	42	P4.2/PWM2/CC2/ RXD1/MISO	I/O	P4 口的位 2 & 宽脉调制通道 2&定时器 2 及抓捕/比较单元通道 2&串行接口通道 1 接收/发送数据 & SPI 接口串行数据线主输入或从输出口
1	2	40	43	P1.0/ADC0/T2/C C0	I/O	P1 口的位 0 & 模数转换通道 0 & 定时器 2 外部输入时钟& 定时器 2 及抓捕/比较单元通道 0
2	3	41	44	P1.1/ADC1/T2EX/ CC1	I/O	P1 口的位 1 &模数转换通道 1 &定时器 2 捕捉触发及捕获触发器&定时器 2 及抓捕/比较单元通道 1
3	4	42	45	P1.2/ADC2/RXD1	I/O	P1 口的位 2 &模数转换通道 2 &串行接口通道 1 接收/发送数据
4	5	43	46	P1.3/ADC3/TXD1/ CC2	I/O	P1 口的位 3 &模数转换通道 3 &串行接口通道 1 数据传输或接收模式 0 时钟&定时器 2 及抓捕/比较单元通道 2
5	6	44	47	P1.4/ADC4/SS/C C3	I/O	P1 口的位 4 &模数转换通道 4 & SPI 接口从机跳线&定时器 2 及抓捕/比较单元通道 3
			48	P5.2	I/O	P5 口的位 2
			1	P5.3	I/O	P5 口的位 3
6	7	1	2	P1.5/ADC5/MOSI	I/O	P1 口的位 5 &模数转换通道 5 & SPI 接口串行数据线主输出或从输入口
7	8	2	3	P1.6/ADC6/MISO/ IIC_SCL	I/O	P1 口的位 6 &模数转换通道 6 & SPI 接口串行数据线主输入或从输出口& IIC 串行时钟线
8	9	3	4	P1.7/ADC7/SPI_ CLK/IIC_SDA	I/O	P1 口的位 7 &模数转换通道 7 & SPI 接口时钟& IIC 串行数据线
9	10	4	5	RESET(default)/P 4.7	I/O	复位(初始设定)& P4 口的位 7
10	11	5	6	P3.0/RXD0	I/O	P3 口的位 0 &串行接口通道 0 接收/发送数据
	12	6	7	P4.3/PWM3/CC3/ TXD1/SPI_CLK	I/O	P4 口的位 3 &宽脉调制通道 3&定时器 2 及抓捕/比较单元通道 3&串行接口通道 1 数据传输或接收模式 0 时钟&SPI 接口时钟
11	13	7	8	P3.1/TXD0	I/O	P3 口的位 1 &串行接口通道 0 数据传输或接收模式 0 时钟
12	14	8	9	P3.2/#INT0	I/O	P3 口的位 2 &外部中断 0
13	15	9	10	P3.3/#INT1	I/O	P3 口的位 3 &外部中断 1
14	16	10	11	P3.4/T0	I/O	P3 口的位 4 &定时器 0 外部输入
15	17	11	12	P3.5/T1	I/O	P3 口的位 5 &定时器 1 外部输出
16	18	12	13	P3.6/#WR/X32OU T	I/O	P3 口的位 6 &外部存储器写入信号&32KHz 晶振输出
17	19	13	14	P3.7/#RD/X32IN	I/O	P3 口的位 7 &外部存储器读取信号&32KHz 晶振输入
18	20	14	15	XTAL2/X32OUT/P 5.4	O	晶振输出& 32KHz 晶振输出& P5 口的位 4
19	21	15	16	XTAL1/X32IN/P5. 5	I	晶振输入& 32KHz 晶振输入& P5 口的位 5
20	22	16	17	VSS	I	供电电源地
	23	17	18	P4.0/PWM0/CC0/ IIC_SCL/SS	I/O	P4 口的位 0 &宽脉调制通道 0 &定时器 2 及抓捕/比较单元通道 0 & IIC 串行时钟线& SPI 接口从机跳线
21	24	18	19	P2.0 /A8/KBI0/CC0	I/O	P2 口的位 0 &外部存储器地址的位 8&键盘接口中断 0&定时器 2 抓捕/比较单元通道 0

本说明书如有修改，恕不另行通知，请接洽您的销售代理商以获取最新版本信息。

40L PDIP	44L PLCC	44L PQFP	48L LQFP	Symbol	I/O	Description
22	25	19	20	P2.1/A9/KBI1/CC1	I/O	P2 口的位 1 &外部存储器地址的位 9&键盘接口中断 1&计时器 2 抓捕/比较单元通道 1
23	26	20	21	P2.2/A10/KBI2/O p1Out/CC2	I/O	P2 口的位 2 &外部存储器地址的位 10&键盘接口中断 2&运算放大器 1 输出&计时器 2 抓捕/比较单元通道 2
24	27	21	22	P2.3/A11/KBI3/Op 1NIn/CC3	I/O	P2 口的位 3 &外部存储器地址的位 11&键盘接口中断 3&运算放大器 1 反向输入&计时器 2 抓捕/比较单元通道 3
25	28	22	23	P2.4/A12/KBI4/O p1Pin/PWM0	I/O	P2 口的位 4 &外部存储器地址的位 12&键盘接口中断 4&运算放大器 1 非反向输入&宽脉调制通道 0
			24	P5.0	I/O	P5 口的位 0
			25	P5.1	I/O	P5 口的位 1
26	29	23	26	P2.5/A13/KBI5/O p0NIn/PWM1	I/O	P2 口的位 5 &外部存储器地址的位 13&键盘接口中断 5&运算放大器 0 反向输入&宽脉调制通道 1
27	30	24	27	P2.6/A14/KBI6/O p0Pin/PWM2	I/O	P2 口的位 6 &外部存储器地址的位 14&键盘接口中断 6&运算放大器 0 非反向输入&宽脉调制通道 2
28	31	25	28	P2.7/A15/KBI7/O p0Out/PWM3	I/O	P2 口的位 7 &外部存储器地址的位 15&键盘接口中断 7&运算放大器 0 输出&宽脉调制通道 3
29	32	26	29	OCI_SCL/P4.4	I/O	ICE 和 ICP 功能的时钟输入& P4 口的位 4
30	33	27	30	ALE/P4.5	I/O	地址锁存使能& P4 口的位 5
	34	28	31	P4.1/PWM1/CC1/IIC_SDA/MOSI	I/O	P4 口的位 1 &宽脉调制通道 1 &计时器 2 及抓捕/比较单元通道 1 & IIC 串行数据线& SPI 接口串行数据线主输出或从输入
31	35	29	32	OCI_SDA/P4.6	I/O	ICE 和 ICP 功能的指令及数据输入& P4 口的位 6
32	36	30	33	P0.7/AD7/KBI7	I/O	P0 口的位 7 &外部存储器地址/数据的位 7&键盘接口中断 7
33	37	31	34	P0.6/AD6/KBI6	I/O	P0 口的位 6 &外部存储器地址/数据的位 6&键盘接口中断 6
34	38	32	35	P0.5/AD5/KBI5	I/O	P0 口的位 5 &外部存储器地址/数据的位 5&键盘接口中断 5
35	39	33	36	P0.4/AD4/KBI4	I/O	P0 口的位 4 &外部存储器地址/数据的位 4&键盘接口中断 4
36	40	34	37	P0.3/AD3/KBI3	I/O	P0 口的位 3 &外部存储器地址/数据的位 3&键盘接口中断 3
37	41	35	38	P0.2/AD2/KBI2	I/O	P0 口的位 2 &外部存储器地址/数据的位 2&键盘接口中断 2
38	42	36	39	P0.1/AD1/KBI1	I/O	P0 口的位 1 &外部存储器地址/数据的位 1&键盘接口中断 1
39	43	37	40	P0.0/AD0/KBI0	I/O	P0 口的位 0 &外部存储器地址/数据的位 0&键盘接口中断 0
40	44	38	41	VDD	I	数位电源电压

特殊功能寄存器(SFR)

特殊功能寄存器分布图如下所示：

Hex\Bin	X000	X001	X010	X011	X100	X101	X110	X111	Bin/Hex
F8	IICS	IICCTL	IICA1	IICA2	IICRWD	IICS2	Cmp0CON	Cmp1CON	FF
F0	B	SPIC1	SPIC2	SPITXD	SPIRXD	SPIS	OpPin	TAKEY	F7
E8	P4	MD0	MD1	MD2	MD3	MD4	MD5	ARCON	EF
E0	ACC	ISPF AH	ISPF AL	ISPF D	ISPF C		LVC	SWRES	E7
D8	P5		P3M0	P3M1	P4M0	P4M1	P5M0	P5M1	DF
D0	PSW	CCEN2	P0M0	P0M1	P1M0	P1M1	P2M0	P2M1	D7
C8	T2CON	CCCON	CRCL	CRCH	TL2	TH2	PWMMDH	PWMMDL	CF
C0	IRCON	CCEN	CCL1	CCH1	CCL2	CCH2	CCL3	CCH3	C7
B8	IEN1	IP1	S0RELH	S1RELH	PWMD0H	PWMD0L	PWMD1H	PWMD1L	BF
B0	P3	PWMD2H	PWMD2L	PWMD3H	PWMD3L	PWMC	WDTC	WDTK	B7
A8	IEN0	IP0	S0RELL	ADCC1	ADCC2	ADCDH	ADCDL	ADCCS	AF
A0	P2								A7
98	S0CON	S0BUF	IEN2	S1CON	S1BUF	S1RELL	RTCADDR	RTCDATA	9F
90	P1	AUX	AUX2	KBLS	KBE	KBF	KBD	IRCON2	97
88	TCON	TMOD	TL0	TL1	TH0	TH1		IFCON	8F
80	P0	SP	DPL	DPH	DPL1	DPH1	RCON	PCON	87
Hex\Bin	X000	X001	X010	X011	X100	X101	X110	X111	Bin/Hex

注：特殊功能寄存器的重置值在 SM59R16A5 中有所描述。

Register	Location	Reset value	Description
P0	80h	FFh	Port 0
SP	81h	07h	Stack Pointer
DPL	82h	00h	Data Pointer 0 low byte
DPH	83h	00h	Data Pointer 0 high byte
DPL1	84h	00h	Data Pointer 1 low byte
DPH1	85h	00h	Data Pointer 1 high byte
RCON	86h	00h	Internal RAM control register
PCON	87h	40h	Power Control
TCON	88h	00h	Timer/Counter Control
TMOD	89h	00h	Timer Mode Control
TL0	8Ah	00h	Timer 0, low byte
TL1	8Bh	00h	Timer 1, low byte
TH0	8Ch	00h	Timer 0, high byte
TH1	8Dh	00h	Timer 1, high byte
IFCON	8Fh	00h	Interface control register

本说明书如有修改，恕不另行通知，请接洽您的销售代理商以获取最新版本信息。



Register	Location	Reset value	Description
P1	90h	FFh	Port 1
AUX	91h	00h	Auxiliary register
AUX2	92h	00h	Auxiliary register 2
KBLS	93h	00h	Keyboard level selector Register
KBE	94h	00h	Keyboard input enable Register
KBF	95h	00h	Keyboard interrupt flag Register
KBD	96h	00h	Keyboard interface De-bounce control register
IRCON2	97h	00h	Interrupt Request Control Register 2
S0CON	98h	00h	Serial Port 0, Control Register
S0BUF	99h	00h	Serial Port 0, Data Buffer
IEN2	9Ah	00h	Interrupt Enable Register 2
S1CON	9Bh	00h	Serial Port 1, Control Register
S1BUF	9Ch	00h	Serial Port 1, Data Buffer
S1RELL	9Dh	00h	Serial Port 1, Reload Register, low byte
RTCADDR	9Eh	00h	RTC Addr Register
RTCDATA	9Fh	00h	RTC Data Register
P2	A0h	FFh	Port 2
IEN0	A8h	00h	Interrupt Enable Register 0
IP0	A9h	00h	Interrupt Priority Register 0
S0RELL	AAh	00h	Serial Port 0, Reload Register, low byte
ADCC1	ABh	00h	ADC Control 1 Register
ADCC2	ACH	00h	ADC Control 2 Register
ADCDH	ADh	00h	ADC data high byte
ADCDL	Aeh	00h	ADC data low byte
ADCCS	Afh	00h	ADC clock select
P3	B0h	FFh	Port 3
PWMD2H	B1h	00h	PWM channel 2 data high byte
PWMD2L	B2h	00h	PWM channel 2 data low byte
PWMD3H	B3h	00h	PWM channel 3 data high byte
PWMD3L	B4h	00h	PWM channel 3 data low byte
PWMC	B5h	00h	PWM control register
WDTc	B6h	04h	Watchdog timer control register
WDTk	B7h	00h	Watchdog timer refresh key.
IEN1	B8h	00h	Interrupt Enable Register 1
IP1	B9h	00h	Interrupt Priority Register 1
S0RELH	BAh	00h	Serial Port 0, Reload Register, high byte
S1RELH	BBh	00h	Serial Port 1, Reload Register, high byte
PWMD0H	BCh	00h	PWM channel 0 data high byte
PWMD0L	BDh	00h	PWM channel 0 data low byte
PWMD1H	BEh	00h	PWM channel 1 data high byte
PWMD1L	BFh	00h	PWM channel 1 data low byte
IRCON	C0h	00h	Interrupt Request Control Register



Register	Location	Reset value	Description
CCEN	C1h	00h	Compare/Capture Enable Register
CCL1	C2h	00h	Compare/Capture Register 1, low byte
CCH1	C3h	00h	Compare/Capture Register 1, high byte
CCL2	C4h	00h	Compare/Capture Register 2, low byte
CCH2	C5h	00h	Compare/Capture Register 2, high byte
CCL3	C6h	00h	Compare/Capture Register 3, low byte
CCH3	C7h	00h	Compare/Capture Register 3, high byte
T2CON	C8h	00h	Timer 2 Control
CCCON	C9h	00h	Compare/Capture Control
CRCL	CAh	00h	Compare/Reload/Capture Register, low byte
CRCH	CBh	00h	Compare/Reload/Capture Register, high byte
TL2	CCh	00h	Timer 2, low byte
TH2	CDh	00h	Timer 2, high byte
PWMMDH	CEh	00h	PWM Max Data Register, high byte.
PWMMDL	CFh	FFh	PWM Max Data Register, low byte.
PSW	D0h	00h	Program Status Word
CCEN2	D1h	00h	Compare/Capture Enable 2 register
P0M0	D2h	00h	Port 0 output mode 0
P0M1	D3h	00h	Port 0 output mode 1
P1M0	D4h	00h	Port 1 output mode 0
P1M1	D5h	00h	Port 1 output mode 1
P2M0	D6h	00h	Port 2 output mode 0
P2M1	D7h	00h	Port 2 output mode 1
P5	D8h	3Fh	Port 5
P3M0	DAh	00h	Port 3 output mode 0
P3M1	DBh	00h	Port 3 output mode 1
P4M0	DCh	00h	Port 4 output mode 0
P4M1	DDh	00h	Port 4 output mode 1
P5M0	DEh	00h	Port 5 output mode 0
P5M1	DFh	00h	Port 5 output mode 1
ACC	E0h	00h	Accumulator
ISPF AH	E1h	FFh	ISP Flash Address-High register
ISPF AL	E2h	FFh	ISP Flash Address-Low register
ISPF D	E3h	FFh	ISP Flash Data register
ISPF C	E4h	00h	ISP Flash control register
LVC	E6h	00h	Low voltage control register
SWRES	E7h	20h	Software Reset register
P4	E8h	FFh	Port 4
MD0	E9h	00h	Multiplication/Division Register 0
MD1	EAh	00h	Multiplication/Division Register 1
MD2	EBh	00h	Multiplication/Division Register 2
MD3	ECh	00h	Multiplication/Division Register 3



Register	Location	Reset value	Description
MD4	EDh	00h	Multiplication/Division Register 4
MD5	EEh	00h	Multiplication/Division Register 5
ARCON	EFh	00h	Arithmetic Control Register
B	F0h	00h	B Register
SPIC1	F1h	08h	SPI control register 1
SPIC2	F2h	00h	SPI control register 2
SPITXD	F3h	00h	SPI transmit data buffer
SPIRXD	F4h	00h	SPI receive data buffer
SPIS	F5h	40h	SPI status register
OpPin	F6h	00h	Op/Comparator Pin Select register
TAKEY	F7h	00h	Time Access Key register
IICS	F8h	00h	IIC status register
IICCTL	F9h	04h	IIC control register
IICA1	FAh	A0h	IIC channel 1 Address 1 register
IICA2	FBh	60h	IIC channel 1 Address 2 register
IICRWD	FCh	00h	IIC channel 1 Read / Write Data buffer
IICS2	FDh	00h	IIC status2 register
Cmp0CON	FEh	00h	Comparator_0 Control register
Cmp1CON	FFh	00h	Comparator_1 Control register

功能描述:

1. 总特征

SM59R16A5是一个8位的微处理器,它的所有功能以及特殊功能寄存器 (SFR) 的详细定义将在以下章节给出.

1.1. 嵌入式程序存储器

可通过编程器或在线编程(ISP)将程序加载到64KB/36KB/20KB的嵌入式闪存体中.

1.2. IO 口

The SM59R16A5有6个I/O ports: Port 0, Port 1, Port 2, Port 3, Port 4及Port 5. Ports 0, 1, 2, 3, 4 是 8位口及Port 5是6位口. 四种型态: 准双向口(标准 8051输出口), 推挽, 开漏, 与仅为输入. 在章节5中有详细说明.

OCI_SCL、ALE、OCI_SDA及RESET 可在烧写或用ISP时定义在P4.4、P4.5、P4.6及P4.7.

XTAL2 与 XTAL1可在烧写或用ISP时定义成IO管脚P5.4、P5.5, 当用户使用内部晶振作为系统时钟及不使用内建实时时钟功能时.

所有的P0~P5口都可通过转化速率来降低EMI. 另一种降低EMI的方式是在禁止ALE输出, 可通过特殊功能寄存器 (SFR) 来进行选择控制, 在高静电环境且在人体接触模式中, 其I/O口的ESD可达4KV, 可以保证 SM59R16A5在高静电环境下的品质.

1.3. 2T/1T 的选择

传统的52 系列单片机时钟周期是12T, 即12 个振荡器时钟为1 个机器周期. SM59R16A5为2T/1T的微控制器, 即机器周期为2个时钟周期或1个时钟周期. 换句话说, 执行一条指令可是2个时钟或一个时钟. 2T模式与1T模式的差异,请参考以下图表1-1.



Fig. 1-1(a): 在2T模式内部指令信号波形

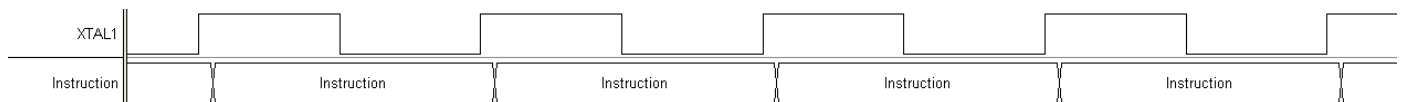

Fig. 1-1(b): 在1T模式内部指令信号波形

缺省值为2T模式, 在任何时候,如IFCON [7] (地址为8Fh) 被置位时, 就可改变为1T的模式. 在一个机器周期内, 并不是每条指令都能被执行的. 所有指令的确切机器周期将在下一章节中给出.

1.4. 复位

1.4.1. 硬件复位功能

SM59R16A5提供了内部复位电路.内部复位的时间长度可以通过编程器或ISP设置.

Internal Reset time
25ms (default)
200ms
100ms
50ms
16ms
8ms
4ms

1.4.2. 软件复位功能

SM59R16A5提供一种软件复位机制来实现整个芯片的复位.要实现软件复位,硬件把3个特殊值 55h,AAh 和5Ah按顺序写到TAKEY寄存器来使能软件复位寄存器(SWRES)可写.在软件复位寄存器获得可写权后,硬件可以对SWRES寄存器写入 FFh.硬件会用其他的硬件复位对复位讯号'OR'进行解码,软件复位寄存器在软件复位过程的最后会进行自复位.

Mnemonic	Description	Direct	Bit 7	Bit 6	Bit 5	Bit 4	Bit 3	Bit 2	Bit 1	Bit 0	RESET
Software Reset function											
TAKEY	Time Access Key register	F7h	TAKEY [7:0]							00H	
SWRES	Software Reset register	E7h	SWRES [7:0]							00H	

1.4.3. Time Access Key register (TAKEY)

Mnemonic: TAKEY							Address: F7H	
7	6	5	4	3	2	1	0	Reset
TAKEY [7:0]								00H

软件复位寄存器(SWRES) 默认为只读; 软件把 3 个特殊值按顺序写到 TAKEY 寄存器来使能软件复位寄存器(SWRES)可写. 它们是

```
MOV TAKEY, #55h
MOV TAKEY, #AAh
MOV TAKEY, #5Ah
```

1.4.4. 软件复位寄存器 (SWRES)

Mnemonic: SWRES							Address: E7H	
7	6	5	4	3	2	1	0	Reset
SWRES [7:0]								00H

SWRES [7:0]: 软件复位寄存器.

SWRES [7:0] = FFh, MCU 产生软件复位.

SWRES [7:0] = 00h ~ FEh, MCU 不产生复位动作.

1.4.5. 软件复位范例

```
MOV TAKEY, #55h  
MOV TAKEY, #AAh  
MOV TAKEY, #5Ah ; enable SWRES write attribute  
MOV SWRES, #FFh ; software reset MCU
```

1.5. 时钟源

默认时钟来自于外部晶振时钟信号，其时钟应用于初始化阶段，其主要的工作是确定时钟源使用的正常运行。

内部时钟源来源于不同分频的内部OSC如表1-1所示，时钟源可在编程器或ICP中设置。

Table 1-1: Selection of clock source

Clock source
external crystal(初始设定)
24MHz from internal OSC
20MHz from internal OSC
16MHz from internal OSC
12MHz from internal OSC
8MHz from internal OSC
4MHz from internal OSC
2MHz from internal OSC
1MHz from internal OSC

对于来源于内部OSC的频率，这将有些许误差，在应用程序中需要精确的频率时，须注意使用。

内建实时时钟功能需要连接 32768Hz 晶振在 P3.6 及 P3.7 或连接在 XTAL1 及 XTAL2 (当用户使用内部时钟源作为系统时钟信号时).

2. 指令設置

所有SM59R16A5的指令都是兼容的二进制码,且具有标准的8051一样的功能,以下表格列出了以SM59R16A5微控器为核心的指令集的周期的总结,这里的周期表示为机器周期。

Table 2-1: Arithmetic operations

Mnemonic	Description	Code	Bytes	Cycles
ADD A,Rn	Add register to accumulator	28-2F	1	1
ADD A,direct	Add direct byte to accumulator	25	2	2
ADD A,@Ri	Add indirect RAM to accumulator	26-27	1	2
ADD A,#data	Add immediate data to accumulator	24	2	2
ADDC A,Rn	Add register to accumulator with carry flag	38-3F	1	1
ADDC A,direct	Add direct byte to A with carry flag	35	2	2
ADDC A,@Ri	Add indirect RAM to A with carry flag	36-37	1	2
ADDC A,#data	Add immediate data to A with carry flag	34	2	2
SUBB A,Rn	Subtract register from A with borrow	98-9F	1	1
SUBB A,direct	Subtract direct byte from A with borrow	95	2	2
SUBB A,@Ri	Subtract indirect RAM from A with borrow	96-97	1	2
SUBB A,#data	Subtract immediate data from A with borrow	94	2	2
INC A	Increment accumulator	04	1	1
INC Rn	Increment register	08-0F	1	2
INC direct	Increment direct byte	05	2	3
INC @Ri	Increment indirect RAM	06-07	1	3
INC DPTR	Increment data pointer	A3	1	1
DEC A	Decrement accumulator	14	1	1
DEC Rn	Decrement register	18-1F	1	2
DEC direct	Decrement direct byte	15	2	3
DEC @Ri	Decrement indirect RAM	16-17	1	3
MUL AB	Multiply A and B	A4	1	5
DIV	Divide A by B	84	1	5
DA A	Decimal adjust accumulator	D4	1	1

Table 2-2: Logic operations

Mnemonic	Description	Code	Bytes	Cycles
ANL A,Rn	AND register to accumulator	58-5F	1	1
ANL A,direct	AND direct byte to accumulator	55	2	2
ANL A,@Ri	AND indirect RAM to accumulator	56-57	1	2
ANL A,#data	AND immediate data to accumulator	54	2	2
ANL direct,A	AND accumulator to direct byte	52	2	3
ANL direct,#data	AND immediate data to direct byte	53	3	4
ORL A,Rn	OR register to accumulator	48-4F	1	1
ORL A,direct	OR direct byte to accumulator	45	2	2
ORL A,@Ri	OR indirect RAM to accumulator	46-47	1	2
ORL A,#data	OR immediate data to accumulator	44	2	2
ORL direct,A	OR accumulator to direct byte	42	2	3
ORL direct,#data	OR immediate data to direct byte	43	3	4
XRL A,Rn	Exclusive OR register to accumulator	68-6F	1	1
XRL A,direct	Exclusive OR direct byte to accumulator	65	2	2
XRL A,@Ri	Exclusive OR indirect RAM to accumulator	66-67	1	2
XRL A,#data	Exclusive OR immediate data to accumulator	64	2	2
XRL direct,A	Exclusive OR accumulator to direct byte	62	2	3
XRL direct,#data	Exclusive OR immediate data to direct byte	63	3	4
CLR A	Clear accumulator	E4	1	1
CPL A	Complement accumulator	F4	1	1
RL A	Rotate accumulator left	23	1	1
RLC A	Rotate accumulator left through carry	33	1	1
RR A	Rotate accumulator right	03	1	1
RRC A	Rotate accumulator right through carry	13	1	1
SWAP A	Swap nibbles within the accumulator	C4	1	1

Table 2-3: Data transfer

Mnemonic	Description	Code	Bytes	Cycles
MOV A,Rn	Move register to accumulator	E8-EF	1	1
MOV A,direct	Move direct byte to accumulator	E5	2	2
MOV A,@Ri	Move indirect RAM to accumulator	E6-E7	1	2
MOV A,#data	Move immediate data to accumulator	74	2	2
MOV Rn,A	Move accumulator to register	F8-FF	1	2
MOV Rn,direct	Move direct byte to register	A8-AF	2	4
MOV Rn,#data	Move immediate data to register	78-7F	2	2
MOV direct,A	Move accumulator to direct byte	F5	2	3
MOV direct,Rn	Move register to direct byte	88-8F	2	3
MOV direct1,direct2	Move direct byte to direct byte	85	3	4
MOV direct,@Ri	Move indirect RAM to direct byte	86-87	2	4
MOV direct,#data	Move immediate data to direct byte	75	3	3
MOV @Ri,A	Move accumulator to indirect RAM	F6-F7	1	3
MOV @Ri,direct	Move direct byte to indirect RAM	A6-A7	2	5
MOV @Ri,#data	Move immediate data to indirect RAM	76-77	2	3
MOV DPTR,#data16	Load data pointer with a 16-bit constant	90	3	3
MOVC A,@A+DPTR	Move code byte relative to DPTR to accumulator	93	1	3
MOVC A,@A+PC	Move code byte relative to PC to accumulator	83	1	3
MOVX A,@Ri	Move external RAM (8-bit addr.) to A	E2-E3	1	3
MOVX A,@DPTR	Move external RAM (16-bit addr.) to A	E0	1	3
MOVX @Ri,A	Move A to external RAM (8-bit addr.)	F2-F3	1	4
MOVX @DPTR,A	Move A to external RAM (16-bit addr.)	F0	1	4
PUSH direct	Push direct byte onto stack	C0	2	4
POP direct	Pop direct byte from stack	D0	2	3
XCH A,Rn	Exchange register with accumulator	C8-CF	1	2
XCH A,direct	Exchange direct byte with accumulator	C5	2	3
XCH A,@Ri	Exchange indirect RAM with accumulator	C6-C7	1	3
XCHD A,@Ri	Exchange low-order nibble indir. RAM with A	D6-D7	1	3

Table 2-4: Program branches

Mnemonic	Description	Code	Bytes	Cycles
ACALL addr11	Absolute subroutine call	xxx11	2	6
LCALL addr16	Long subroutine call	12	3	6
RET	from subroutine	22	1	4
RETI	from interrupt	32	1	4
AJMP addr11	Absolute jump	xxx01	2	3
LJMP addr16	Long jump	02	3	4
SJMP rel	Short jump (relative addr.)	80	2	3
JMP @A+DPTR	Jump indirect relative to the DPTR	73	1	2
JZ rel	Jump if accumulator is zero	60	2	3
JNZ rel	Jump if accumulator is not zero	70	2	3
JC rel	Jump if carry flag is set	40	2	3
JNC	Jump if carry flag is not set	50	2	3
JB bit,rel	Jump if direct bit is set	20	3	4
JNB bit,rel	Jump if direct bit is not set	30	3	4
JBC bit,direct rel	Jump if direct bit is set and clear bit	10	3	4
CJNE A,direct rel	Compare direct byte to A and jump if not equal	B5	3	4
CJNE A,#data rel	Compare immediate to A and jump if not equal	B4	3	4
CJNE Rn,#data rel	Compare immed. to reg. and jump if not equal	B8-BF	3	4
CJNE @Ri,#data rel	Compare immed. to ind. and jump if not equal	B6-B7	3	4
DJNZ Rn,rel	Decrement register and jump if not zero	D8-DF	2	3
DJNZ direct,rel	Decrement direct byte and jump if not zero	D5	3	4
NOP	No operation	00	1	1

Table 2-5: Boolean manipulation

Mnemonic	Description	Code	Bytes	Cycles
CLR C	Clear carry flag	C3	1	1
CLR bit	Clear direct bit	C2	2	3
SETB C	Set carry flag	D3	1	1
SETB bit	Set direct bit	D2	2	3
CPL C	Complement carry flag	B3	1	1
CPL bit	Complement direct bit	B2	2	3
ANL C,bit	AND direct bit to carry flag	82	2	2
ANL C,/bit	AND complement of direct bit to carry	B0	2	2
ORL C,bit	OR direct bit to carry flag	72	2	2
ORL C,/bit	OR complement of direct bit to carry	A0	2	2
MOV C,bit	Move direct bit to carry flag	A2	2	2
MOV bit,C	Move carry flag to direct bit	92	2	3

3. 存储器结构

SM59R16A5存储器结构和通用的8051结构相同，也在三个存储空间内操作运算对象,它们是:2K的片上外扩RAM 与作为程序存储器的64K的嵌入式Flash.

3.1. 程序存储器

SM59R16A5有64K的嵌入式flash,可做为通用的程序存储或EEPROM.其他还包括最大为4K的特定ISP服务程序存储空间.这64K的地址从0000到\$FFFF.ISP服务程序的地址从\$F000到\$FFFF.ISP服务程序空间可以被分割N块256字节(N=0至16).当N=0时,意味着没有ISP复位程序空间可用.全部的64K字节空间都被用来做程序存储.当N=1时,意味着地址\$FF00到\$FFFF保留为ISP服务程序空间.当N=2意味着内存地址\$FE00至\$FFFF保留为ISP服务程序空间等等...数值N可以通过编程器或ICP方式编程或设置.它可象EEPROM那样用来记录任何数据.EEPROM的应用功能在第19章节的内部ISP部分有描述.

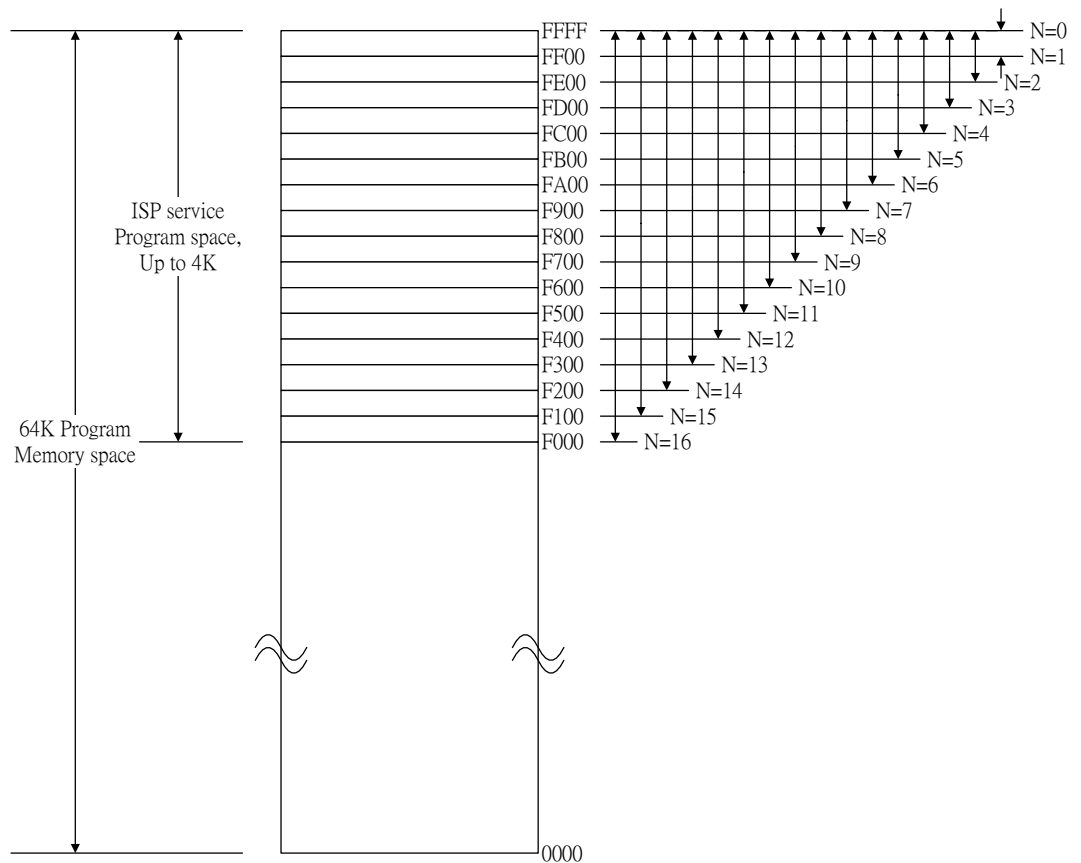

Fig. 3-1: SM59R16A5 programmable Flash

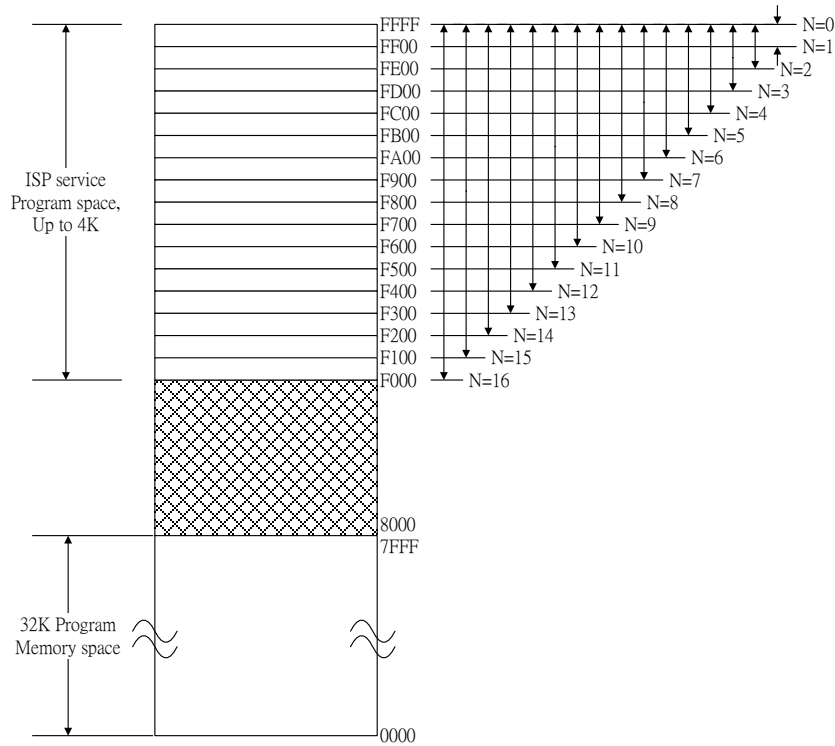

Fig. 3-2 : SM59R09A5 programmable Flash

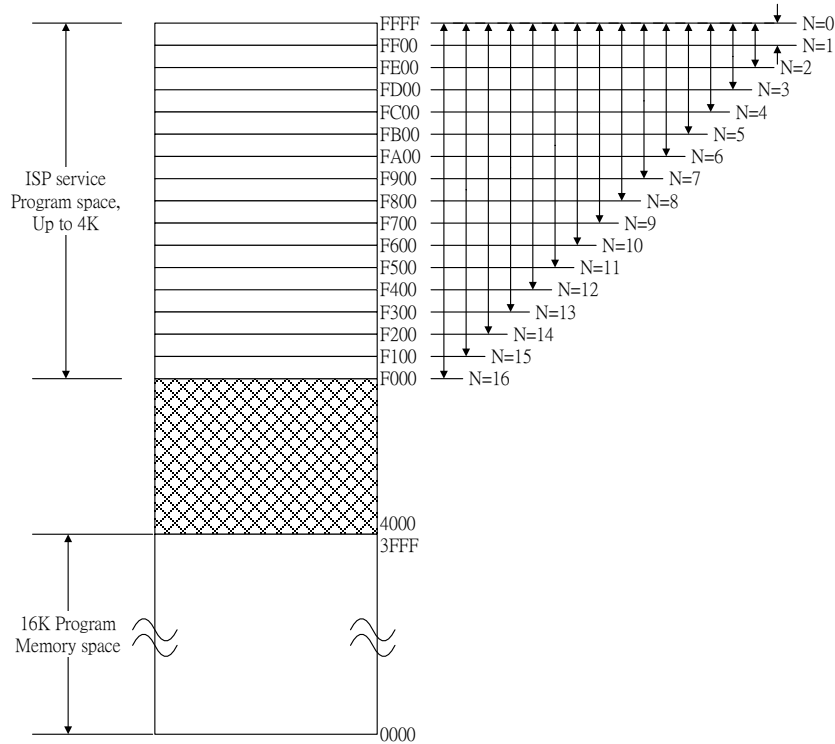

Fig. 3-3 : SM59R05A5 programmable Flash

3.2. 數據存儲器

SM59R04A2具有2K+256 Bytes的片上SRAM，其中256 Bytes和通用的8052內部存儲器結構一樣，外擴的片上2KB的SRAM可以通過訪問其外部存儲器的方式進行訪問(通過MOVX指令)。

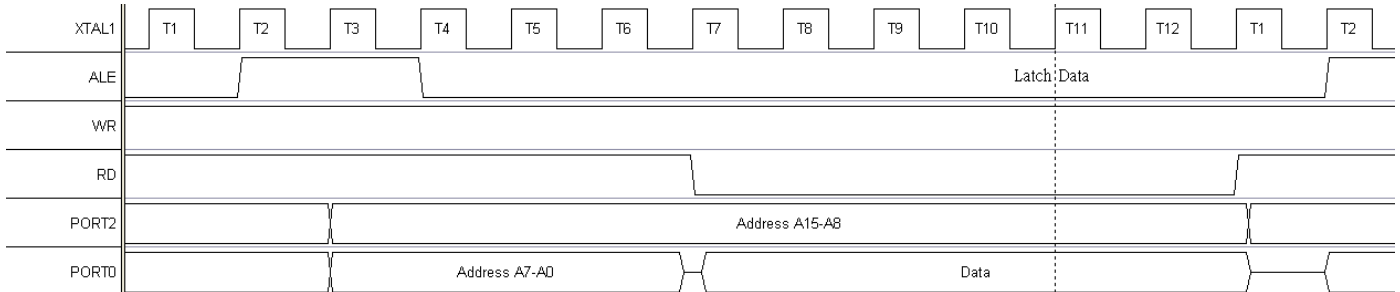

Fig 3-2 (a): External memory access as read

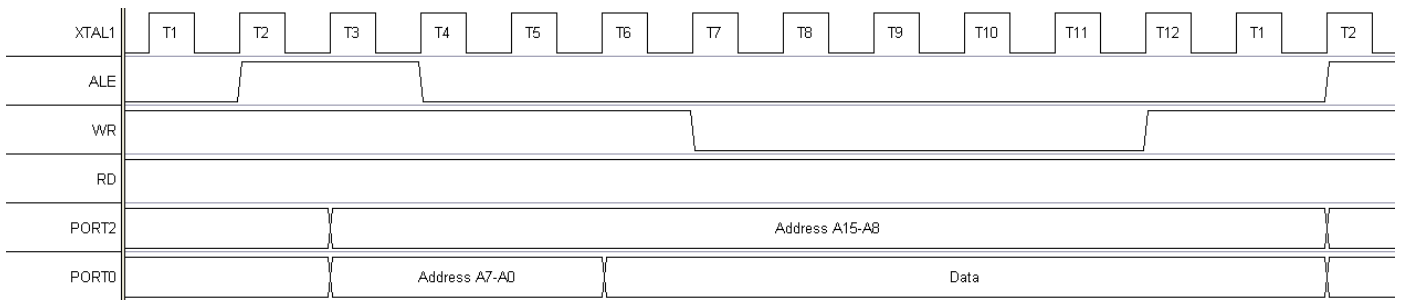

Fig 3-2 (b): External memory access as write

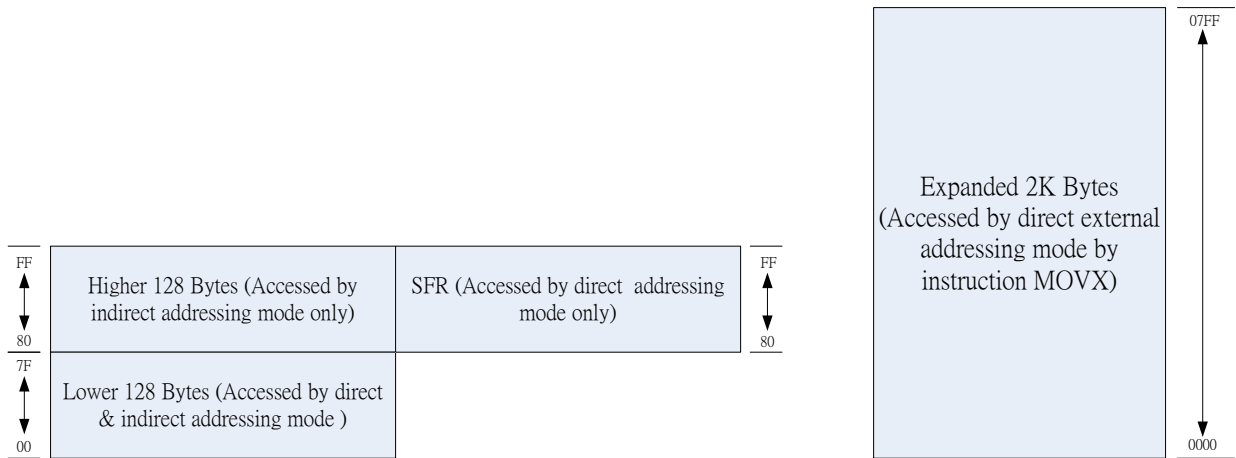

Fig. 3-3: RAM architecture

3.2.1. 數據內存-低 128 字節(00h to 7Fh)

數據存儲器從 00h 到 FFh 的地址和在 8052 中的定義是一樣的。

0h 到 7Fh 的地址可通過直接或者間接尋址方式訪問。

00h到1Fh是寄存器的空間，

20h到2Fh是位尋址空間，

30h 到 7Fh 是通用的數據存儲區。

本說明書如有修改，恕不另行通知，請接洽您的銷售代理商以獲取最新版本信息。

3.2.2. 数据存储器-高 128 字节 (80h to FFh)

80h 到 FFh 的地址仅仅能从间接寻址的方式访问, 它是一个数据区.

3.2.3. 数据存储器-扩展的 2048 字节(\$0000 to \$07FF)

从 0000h 到 07FFh 是片内扩展的 SRAM 区域,共 2048 字节. 该空间地址只能通过外部直接寻址的方式进行访问.(利用 MOVX 指令).

如果指令 MOVX @DPTR 的地址大于 07FFh, the SM59R16A5 将会自动产生外部存储器控制信号.

外部直接寻址指令 MOVX @Ri, i=0, 1 是由寄存器 RCON (\$86, 内部 RAM 控制寄存器)的 RCON [7:0]来决定的. RCON [7:0] 的默认值为 00h. (页 0). RAM 每一页有 256 字节.

当 EMEN = 0, 内部的 2K 扩展内存使能.如接受内存空间大于 2048 字节,RCON 的值被发往 P2,去接收外部 RAM.

当EMEN = 1, 内部的2K扩展内存不能.RCON的值无效并且高字节地址由P2寄存器环境决定P2 [7:0].

MOVX @Ri, A MOVX A, @Ri	$0 \leq RCON[7:0] \leq 3$	$4 \leq RCON [7:0] \leq 255$
EMEN = 0	Addr [15:8] <= RCON[7:0]	Port2 [7:0] <= RCON[7:0]
EMEN = 1	Port2 [7:0] <= P2 [7:0]	Port2 [7:0] <= P2 [7:0]

4. CPU 结构

SM59R16A5引擎由以下四部分组成:

- 控制单元
- 算法-逻辑单元
- 存储器控制单元
- RAM和SFR控制单元

SM59R16A5结构允许接受来自程序存储器的指令并与RAM或SFR做数据处理，以下各段详细叙述了主要功能寄存器。

Mnemonic	Description	Direct	Bit 7	Bit 6	Bit 5	Bit 4	Bit 3	Bit 2	Bit 1	Bit 0	RESET	
8051 Core												
ACC	Accumulator	E0h	ACC.7	ACC.6	ACC.5	ACC.4	ACC.3	ACC.2	ACC.1	ACC.0	00H	
B	B register	F0h	B.7	B.6	B.5	B.4	B.3	B.2	B.1	B.0	00H	
PSW	Program status word	D0h	CY	AC	F0	RS[1:0]		OV	PSW.1	P	00H	
SP	Stack Pointer	81h	SP[7:0]									07H
DPL	Data pointer low 0	82h	DPL[7:0]									00H
DPH	Data pointer high 0	83h	DPH[7:0]									00H
DPL1	Data pointer low 1	84h	DPL1[7:0]									00H
DPH1	Data pointer high 1	85h	DPH1[7:0]									00H
AUX	Auxiliary register	91h	BRGS	-	P4SPI	P4UR ₁	P4IIC	P0KBI	P2PWM	DPS	00H	
RCON	Internal RAM control register	86h	RCON[7:0]									00H
IFCON	Interface control register	8Fh	ITS	CDPR	-	-	ALEC[1:0]		EMEN	ISPE	00H	

4.1. 累加器

ACC 是一个累加器，大部分单操作指令的一个操作数取自累加器。

Mnemonic: ACC							Address: E0h		
7	6	5	4	3	2	1	0	Reset	
ACC.7	ACC.6	ACC.5	ACC.4	ACC.3	ACC.2	ACC.1	ACC.0	00h	

ACC[7:0]: The A (or ACC) register is the standard 8052 accumulator.

4.2. B 寄存器

B寄存器被用于乘法或除法指令，也可作为一般寄存器以存储临时数据。

Mnemonic: B							Address: F0h		
7	6	5	4	3	2	1	0	Reset	
B.7	B.6	B.5	B.4	B.3	B.2	B.1	B.0	00h	

B[7:0]: The B register is the standard 8052 register that serves as a second accumulator.

4.3. 程序状态字

Mnemonic: PSW							Address: D0h	
7	6	5	4	3	2	1	0	Reset
CY	AC	F0	RS [1:0]		OV	F1	P	00h

CY: 进位标志位.

AC: 为 BCD 辅助进位标志位

F0: 用户设置标志位 0

RS[1:0]: 寄存器组选择位,用来选择工作寄存器区域.

RS[1:0]	Bank Selected	Location
00	Bank 0	00h – 07h
01	Bank 1	08h – 0Fh
10	Bank 2	10h – 17h
11	Bank 3	18h – 1Fh

OV: 溢出标志位

F1: 用户设置标志位 1

P: 奇偶校验位, 受硬件影响, 显示累加器中的奇偶的 1 位, 即奇偶校验

4.4. 堆栈指针

堆栈指针是一个1字节的寄存器,在复位后初始化为07h.此寄存器在执行PUSH和CALL指令之前增值,使得堆栈指针在08h开始执行

Mnemonic: SP							Address: 81h	
7	6	5	4	3	2	1	0	Reset
SP [7:0]								07h

SP[7:0]: 堆栈指针储存了暂时寄存器的地址,该地址是堆栈指针的起始位置.换言之,它总是指向堆栈指针的顶端。

4.5. 数据指针

数据指针为2字节.低位为DPL.高位为DPH.它可以作为一个2字节的寄存器(MOV DPTR,#data16)来使用,或者作为两个寄存器(例如,MOV DPL,#data8),它通常被用作是运行外部程序或者是数据空间(如,MOVC A,@ A+DPTR 或者各自的MOV A, @ DPTR).

Mnemonic: DPL							Address: 82h	
7	6	5	4	3	2	1	0	Reset
DPL [7:0]								00h

DPL[7:0]: Data pointer Low 0

Mnemonic: DPH							Address: 83h	
7	6	5	4	3	2	1	0	Reset
DPH [7:0]								00h

DPH [7:0]: Data pointer High 0

4.6. 数据指针 1

双数据指针加速了块状数据的运行速度.标准的DPTR 是一个16位的寄存器,是用来寻址外部空间或者外部存储器.在SM59R16A5中,标准的数据指针称为DPTR,第二个数据指针称为DPTR1.选择位用来选择使用的数据指针.数据指针的选择位位于AUX寄存器的LSB(DPS).

本说明书如有修改,恕不另行通知,请接洽您的销售代理商以获取最新版本信息。

用戶通過觸發AUX寄存器中的LSB位進行切換。所有有關的DPTR指令都將為當前選用的DPTR所操作。

Mnemonic: DPL1							Address: 84h	
7	6	5	4	3	2	1	0	Reset
DPL1 [7:0]								00h

DPL1[7:0]: Data pointer Low 1

Mnemonic: DPH1							Address: 85h	
7	6	5	4	3	2	1	0	Reset
DPH1 [7:0]								00h

DPH1[7:0]: Data pointer High 1

Mnemonic: AUX							Address: 91h	
7	6	5	4	3	2	1	0	Reset
BRGS	-	P4SPI	P4UR1	P4IIC	P0KBI	P2PWM	DPS	00H

DPS: 數據指針選擇位。

DPS = 1 選擇數據指針 1。

4.7. 內存控制寄存器

SM59R16A5 片內擴展的 RAM 區域，共 2K 字節該空間地址只能通過外部直接尋址的方式進行訪問。(利用 MOVX 指令)。外部直接尋址指令 MOVX @Ri, i= 0, 1 是由寄存器 RCON 的 RCON [7:0]來決定的。RCON [7:0]默認為 00h (頁 0)。

Mnemonic: RCON							Address: 86h	
7	6	5	4	3	2	1	0	Reset
RCON[7:0]								00H

4.8. 接口控制寄存器

Mnemonic: IFCON							Address: 8Fh	
7	6	5	4	3	2	1	0	Reset
ITS	CDPR	-	-	ALEC[1:0]		EMEN	ISPE	00h

ITS: 指令執行機械周期選擇位。(默認為 2T)

ITS = 0, 指令執行機械周期為 2T.

ITS = 1, 指令執行機械周期為 1T.

CDPR: 程序碼已加密指示位(僅讀)

ALEC[1:0]: ALE 輸出控制寄存器。

ALEC[1:0]	ALE Output
00	永遠輸出
01	不輸出
10	僅於讀寫外部內存時輸出
11	保留

EMEN: 外擴的片上 2KB 的 SRAM 使能位。(默認為使能)

EMEN = 0, 使能片上 2KB 的 SRAM.

EMEN = 1, 禁能片上 2KB 的 SRAM.

ISPE: ISP 功能使能位

ISPE = 1, 允許使用 ISP 功能

ISPE = 0, 禁止使用 ISP 功能

5. GPIO

SM59R16A5有6个I/O口: Port 0, Port 1, Port 2, Port 3, Port 4, and Port 5. Ports 0, 1, 2, 3, 4 是8位口and Port 5 是6位口. 它们是: 准双向口 (标准的8051端口输出),推挽电路,开漏, 与只输入. 两种寄存器的配置为每个端口的每个位选择输出方式.SM59R16A5的所有端口可以通过软件配置四种型号的一种,如下表显示:

Mnemonic	Description	Direct	Bit 7	Bit 6	Bit 5	Bit 4	Bit 3	Bit 2	Bit 1	Bit 0	RESET	
I/O port function register												
P0M0	Port 0 output mode 0	D2h	P0M0 [7:0]									00H
P0M1	Port 0 output mode 1	D3h	P0M1 [7:0]									00H
P1M0	Port 1 output mode 0	D4h	P1M0 [7:0]									00H
P1M1	Port 1 output mode 1	D5h	P1M1 [7:0]									00H
P2M0	Port 2 output mode 0	D6h	P2M0 [7:0]									00H
P2M1	Port 2 output mode 1	D7h	P2M1 [7:0]									00H
P3M0	Port 3 output mode 0	DAh	P3M0 [7:0]									00H
P3M1	Port 3 output mode 1	DBh	P3M1 [7:0]									00H
P4M0	Port 4 output mode 0	DCh	P4M0 [7:0]									00H
P4M1	Port 4 output mode 1	DDh	P4M1 [7:0]									00H
P5M0	Port 5 output mode 0	DEh	-	P5M0 [5:0]								00H
P5M1	Port 5 output mode 1	DFh	-	P5M1 [5:0]								00H

PxM1.y	PxM0.y	Port output mode
0	0	Quasi-bidirectional (standard 8051 port outputs) (pull-up)
0	1	Push-pull
1	0	Input only (high-impedance)
1	1	Open drain

The OCI_SCL、ALE、OCI_SDA及RESET 可在烧写或用ISP时定义在P4.4、P4.5、P4.6及P4.7.

The XTAL2 and XTAL1可在烧写或用ISP时定义在P5.4、P5.5, 当用户使用内部 OSC作为系统时钟及不使用内建实时时钟功能时.

一般的应用,每个管脚都可独立的置高或置低,如下表显示:

Mnemonic	Description	Direct	Bit 7	Bit 6	Bit 5	Bit 4	Bit 3	Bit 2	Bit 1	Bit 0	RESET
Ports											
Port 5	Port 5	D8h	-	-	P5.5	P5.4	P5.3	P5.2	P5.1	P5.0	0Fh
Port 4	Port 4	E8h	P4.7	P4.6	P4.5	P4.4	P4.3	P4.2	P4.1	P4.0	FFh
Port 3	Port 3	B0h	P3.7	P3.6	P3.5	P3.4	P3.3	P3.2	P3.1	P3.0	FFh
Port 2	Port 2	A0h	P2.7	P2.6	P2.5	P2.4	P2.3	P2.2	P2.1	P2.0	FFh
Port 1	Port 1	90h	P1.7	P1.6	P1.5	P1.4	P1.3	P1.2	P1.1	P1.0	FFh
Port 0	Port 0	80h	P0.7	P0.6	P0.5	P0.4	P0.3	P0.2	P0.1	P0.0	FFh

Mnemonic: P0

Address: 80h

7	6	5	4	3	2	1	0	Reset
P0.7	P0.6	P0.5	P0.4	P0.3	P0.2	P0.1	P0.0	FFh

P0.7~ 0: Port0 [7] ~ Port0 [0]

Mnemonic: P1								Address: 90h	
7	6	5	4	3	2	1	0	Reset	
P1.7	P1.6	P1.5	P1.4	P1.3	P1.2	P1.1	P1.0	FFh	

P1.7~ 0: Port1 [7] ~ Port1 [0]

Mnemonic: P2								Address: A0h	
7	6	5	4	3	2	1	0	Reset	
P2.7	P2.6	P2.5	P2.4	P2.3	P2.2	P2.1	P2.0	FFh	

P2.7~ 0: Port2 [7] ~ Port2 [0]

Mnemonic: P3								Address: B0h	
7	6	5	4	3	2	1	0	Reset	
P3.7	P3.6	P3.5	P3.4	P3.3	P3.2	P3.1	P3.0	FFh	

P3.7~ 0: Port3 [7] ~ Port3 [0]

Mnemonic: P4								Address: E8h	
7	6	5	4	3	2	1	0	Reset	
P4.7	P4.6	P4.5	P4.4	P4.3	P4.2	P4.1	P4.0	FFh	

P4.7~ 0: Port4 [7] ~ Port4 [0]

Mnemonic: P5								Address: D8h	
7	6	5	4	3	2	1	0	Reset	
-	-	P5.5	P5.4	P5.3	P5.2	P5.1	P5.0	3Fh	

P5.5~ 0: Port5 [5] ~ Port5 [0]

6. 硬件乘除法器(MDU)

SM59R16A5的算术单元提供了32位除法器，16位乘法器，转化和规范等特点。所有设置均为无符号整数设置。

Mnemonic	Description	Direct	Bit 7	Bit 6	Bit 5	Bit 4	Bit 3	Bit 2	Bit 1	Bit 0	RESET
Multiplication Division Unit											
PCON	Power control	87H	SMOD	MDUF	-	-	-	-	STOP	IDLE	40H
ARCON	Arithmetic Control register	EFh	MDEF	MDOV	SLR	SC[4:0]				00H	
MD0	Multiplication/Division Register 0	E9h	MD0[7:0]								00H
MD1	Multiplication/Division Register 1	EAh	MD1[7:0]								00H
MD2	Multiplication/Division Register 2	EBh	MD2[7:0]								00H
MD3	Multiplication/Division Register 3	ECh	MD3[7:0]								00H
MD4	Multiplication/Division Register 4	EDh	MD4[7:0]								00H
MD5	Multiplication/Division Register 5	EEh	MD5[7:0]								00H

6.1. 运行 MDU 寄存器

该MDU由7个寄存器处理，是具有记忆体映像为特殊功能寄存器，运算单元允许同时操作以及CPU的独立活动。操作数及结果寄存器为MD0到MD5，控制寄存器为ARCON.任何MDU的运算将改写其操作数。

Mnemonic: ARCON					Address: EFh			
7	6	5	4	3	2	1	0	Reset
MDEF	MDOV	SLR	SC[4:0]					00H

MDEF: 乘除错误标志位

MDEF 是一个错误标志位，且只可读。错误标志表示一个不当的操作（当其中的运算操作被重新启动或者被一个新的运算中断），错误标志机制将自动在第一次写入MD0 时失效和来自MD3（乘法或转换/规范）或来自第三阶段MD5（除法）最终使读取指令失效。

在以下情况，错误标志位将被置位：

1. 第二阶段的进程，并写入MDx 寄存器时（重启或者中断计算）

错误标志只有在以下情况下重置：

第二阶段结束（算法成功）并写入MDx 寄存器

MDOV: 乘除法溢出标志。该溢出标志只可读

只有在以下情况时，该溢出标志被置位：

1. 除以“0”，

2. 再乘以一个比 0000FFFFH 大的值

3. 当最重要的 MD3 位被设置位（MD3.7=1）

当通过MD0 寄存器写入，（开始第一阶段）时，溢出标志被重置

SLR: 转换方向位

SLR=0-转换左操作

SLR=1-转换右操作.

SC[4:0]: 转换计数器

本说明书如有修改，恕不另行通知，请接洽您的销售代理商以获取最新版本信息。

当预设与00000b，标准化被选择，在标准化之后，SC[4:0] 包含正常转换的数字，当SC[4:0]≠0 时，转换操作就开始，正常转换的数字由计数器写入SC[4:0] 决定。SC[4]位-MSB，SC[0]位-LSB。

6.2. 乘除法器的设置

乘法器的设置分为三个阶段：

6.2.1. 第一阶段：装载 MDx 寄存器, x = 0~5:

要执行的MDU运算的种类是按照mdx寄存器内写入的命令来选择。

Table 6-1: MDU registers write sequence

Operation	32bit/16bit	16bit/16bit	16bit x 16bit	shift/normalizing
First write	MD0 Dividend Low	MD0 Dividend Low	MD0 Multiplicand Low	MD0 LSB
	MD1 Dividend	MD1 Dividend High	MD4 Multiplier Low	MD1
	MD2 Dividend		MD1 Multiplicand High	MD2
	MD3 Dividend High			MD3 MSB
	MD4 Divisor Low	MD4 Divisor Low		
Last write	MD5 Divisor High	MD5 Divisor High	MD5 Multiplier High	ARCON start conversion

任何情况下，MD0的写入都将首先被转换，而下一次的写入必须执行表格6-1显示的序列，以确保MDU的运作，最后一次的写入将开始选择的运作。

6.2.2. 第二阶段：执行运算.

在执行运算中，MDU运行在拥有CPU并行线上。当MDU执行完毕时，MDUF寄存器将被硬件置位，其标志位也将在下一次运算中被清除。

Mnemonic: PCON							Address: 87h	
7	6	5	4	3	2	1	0	Reset
SMOD	MDUF	-	-	-	-	STOP	IDLE	40h

MDUF: MDU 完成标志位

当 MDU 完成运算时，MDUF 将被硬件置位且标志位也将在下一次运算中被清除。

下表给出了每一次数学计算中的执行时间。

Table 6-2: MDU execution times

Operation	Number of Tclk
Division 32bit/16bit	17 clock cycles
Division 16bit/16bit	9 clock cycles
Multiplication	11 clock cycles
Shift	Min. 3 clock cycles, Max. 18 clock cycles
Normalize	Min. 4 clock cycles, Max. 19 clock cycles

6.2.3. 第三阶段：从 MDx 寄存器上读取结果.

从第一个MDX 寄存器上读取序列并不重要，但我们必须意识到最后一次的读取（从MD5的除法运算，或MD3中的乘法，位移和标准化）将意味着一次完整的运算结束(第三阶段结束)。

Table 6-3: MDU registers read sequence

Operation	32Bit/16Bit	16Bit/16Bit	16Bit x 16Bit	shift/normalizing
First read	MD0 Quotient Low	MD0 Quotient Low	MD0 Product Low	MD0 LSB
	MD1 Quotient	MD1 Quotient High	MD1 Product	MD1
	MD2 Quotient		MD2 Product	MD2
	MD3 Quotient High			
	MD4 Remainder L	MD4 Remainder Low		
Last read	MD5 Remainder H	MD5 Remainder High	MD3 Product High	MD3 MSB

这里的标准化和位移操作都将有更多的解释。在标准化中，所有在寄存器MD0到MD3中读写为0且由左转换移动。当MD3寄存器的MSB（最高位）为“1”时，整个运算就算完成。正常化之后，位ARCON.4 (MSB)到ARCON.0 (LSB)执行左移位操作,至于位移，SLR位(ARCON.5)控制位移的方向，且ARCON.4到ARCON.0代表位移计数（不可为0），在位移中，0进入左边或右边分别结束于寄存器MD0或MD3中。

6.3. 标准化

整数阅读的零在寄存器变量MD0的MD3被左移位操作删除.当MD3寄存器的最高位 (Most Significant Bit) 包含一个'1' 整个操作完成. 经过标准化, ARCON.4 (MSB) 至ARCON.0 (LSB) 包含左移位操作数, 标准化完成.

6.4. 位移

SLR位 (ARCON.5) 包含了位移的方向，并且ARCON.4 至ARCON.0 移位操作数 (必须不能为0). 当位移时,零分别送入MD0或MD3寄存器的左或右边.

7. 定时器0 和定时器1

SM59R16A5有三个16bit的定时/计数寄存器: 定时器0, 定时器1和定时器2,所有这都可以被设置为定时或计数操作。

在定时器模式中, 定时器0或定时器1在每12个机器周期中得到递增,这意味着在每12个晶体或振荡信号中,计数会得到增加。

在计数的模式中, 当检测到相应的输入脚T0/T1有下降沿产生时, 寄存器便得到递增,由于它需要2个机器周期来识别由1到0的跳变, 其最大输入的计数频率为振荡器频率的1/2, 从而使得这里没有限制的占空比, 以确定适当的识别为0或1的状态, 因此, 一个输入信号至少要稳定在1个机器周期。

定时器0和定时器1都有四种操作模式选择, 在选择操作模式中, 两个特殊功能寄存器 (TMOD and TCON) 被应用其中。

Mnemonic	Description	Direct	Bit 7	Bit 6	Bit 5	Bit 4	Bit 3	Bit 2	Bit 1	Bit 0	RESET
Timer 0 and 1											
TL0	Timer 0, low byte	8Ah	TL0[7:0]						00h		
TH0	Timer 0, high byte	8Ch	TH0[7:0]						00h		
TL1	Timer 1, low byte	8Bh	TL1[7:0]						00h		
TH1	Timer 1, high byte	8Dh	TH1[7:0]						00h		
TMOD	Timer Mode Control	89h	GATE	C/T	M1	M0	GATE	C/T	M1	M0	00h
TCON	Timer/Counter Control	88h	TF1	TR1	TF0	TR0	IE1	IT1	IE0	IT0	00h

7.1. 定时器/计数器模式控制寄存器(TM0D)

Mnemonic: TM0D							Address: 89h		
7	6	5	4	3	2	1	0	Reset	
GATE	C/T	M1	M0	GATE	C/T	M1	M0	00h	
Timer 1				Timer 0					

GATE: 该位被置位时为门控时, 仅当‘INT0 或者INT1’脚为高时, 且‘TRx’控制位被置位 (参考TCON 寄存器) 时使能, 计数器在每个T0 或T1 输入脚处于下减沿触发时得到加强。

C/T: 门控定时器或计数器选择器。该位被置位时用作计数器功能, 该位被清零时用作定时器功能。

M[1:0]: S 定时/计数器 0 或定时/计数器 1 的选择模式

M1	M0	Mode	Function
0	0	Mode0	13bit计数器/定时器, 包含TL0/TL1寄存器的低5位及TH0/TL1寄存器的全部8位, 其TL0/TL1寄存器的高3位可设置为0.
0	1	Mode1	16 位计数器/定时器.
1	0	Mode2	8 位自动装载的计数器/定时器, 自动装载的值保留在TH0 和TH1.同时TL0 或者TL1 在每个机器周期内都会递增. 当溢出时, 将THx 存放的值装入 TLx.
1	1	Mode3	如定时器1 的M1 和M2 位被设置为1, 定时器2 停止计数。如定时器0 的M1 和M0 位被设置为1, 定时器0 作为两个独立的8 位定时器/计数器.

7.2. 定时/计数控制寄存器(TCON)

Mnemonic: TCON								Address: 88h
7	6	5	4	3	2	1	0	Reset
TF1	TR1	TF0	TR0	IE1	IT1	IE0	IT0	00h

- TF1: 定时器1 溢出标志。定时器/计数器溢出时由硬件置位。中断执行时硬件清零，或由软件清零。
- TR1: 定时器 1 运行控制位。如置位/清零, 关闭定时器/计数器 1.
- TF0: 定时器0 溢出标志。定时器/计数器溢出时由硬件置位。中断执行时硬件自动清零，或由软件清零
- TR0: 定时器 0 运行控制位。如置位/清零,关闭定时器/计数器 0.
- IE1: 中断1 边沿标志。当检测到外部中断1 边沿/低电平时由硬件置位该标志。中断处理时由硬件清零，或通过软件清零.
- IT1: 中断1 类型控制位，通过软件置位/清零该位来选择外部中断1 以下降沿/低电平方式触发
- IE0: 中断0 边沿标志。当检测到外部中断0 边沿/低电平时由硬件置位该标志。中断处理时由硬件清零，或通过软件清零.
- IT0: 中断0 类型控制位。通过软件置位/清零该位来选择外部中断0 以下降沿/低电平方式触发.

8. 定时器2 以及捕捉/比较单元

定时器2不仅仅是一个16位的定时器，也是一个带有4个通道比较,捕获及重载功能，这是非常相似在其他一些微控制器的可编程计数器阵列（PCA），除脉冲宽度调制（PWM）。

Mnemonic	Description	Direct	Bit 7	Bit 6	Bit 5	Bit 4	Bit 3	Bit 2	Bit 1	Bit 0	RESET
Timer 2 and Capture Compare Unit											
AUX2	Auxiliary register2	92h	-	-	-	-	-	-	P42CC[1:0]		
T2CON	Timer 2 control	C8h	T2PS[2:0]			T2R[1:0]		-	T2I[1:0]		00h
CCCON	Compare/Capture Control	C9h	CCI3	CCI2	CCI1	CCI0	CCF3	CCF2	CCF1	CCF0	00H
CCEN	Compare/Capture Enable register	C1h	-	COCAM1[2:0]			-	COCAM0[2:0]			00h
CCEN2	Compare/Capture Enable 2 register	D1h	-	COCAM3[2:0]			-	COCAM2[2:0]			00h
TL2	Timer 2, low byte	CCh	TL2[7:0]								00h
TH2	Timer 2, high byte	CDh	TH2[7:0]								00h
CRCL	Compare/Reload/Capture register, low byte	CAh	CRCL[7:0]								00h
CRCH	Compare/Reload/Capture register, high byte	CBh	CRCH[7:0]								00h
CCL1	Compare/Capture register 1, low byte	C2h	CCL1[7:0]								00h
CCH1	Compare/Capture register 1, high byte	C3h	CCH1[7:0]								00h
CCL2	Compare/Capture register 2, low byte	C4h	CCL2[7:0]								00h
CCH2	Compare/Capture register 2, high byte	C5h	CCH2[7:0]								00h
CCL3	Compare/Capture register 3, low byte	C6h	CCL3[7:0]								00h
CCH3	Compare/Capture register 3, high byte	C7h	CCH3[7:0]								00h

Mnemonic: AUX2

Address: 92h

7	6	5	4	3	2	1	0	Reset
						P42CC[1: 0]		00H

P42CC[1: 0] 00: 捕捉/比较功能使用 Port1.

01: 捕捉/比较功能使用 Port2.

10: 捕捉/比较功能使用 Port4.

11: 保留



Mnemonic: T2CON				Address: C8h				
7	6	5	4	3	2	1	0	Reset
T2PS[2:0]			T2R[1:0]		-	T2I[1:0]		00H

T2PS[2:0]: 分頻器選擇位:

- T2PS = 000 – 定時器 2 的時鐘為振盪頻率.
- T2PS = 001 – 定時器 2 的時鐘為振盪頻率的 1/2.
- T2PS = 010 – 定時器 2 的時鐘為振盪頻率的 1/4.
- T2PS = 011 – 定時器 2 的時鐘為振盪頻率的 1/6.
- T2PS = 100 – 定時器 2 的時鐘為振盪頻率的 1/8.
- T2PS = 101 – 定時器 2 的時鐘為振盪頻率的 1/12.
- T2PS = 110 – 定時器 2 的時鐘為振盪頻率的 1/24.

T2R[1:0]: 定時器 2 重載模式選擇位

- T2R[1:0] = 0X – 重載無效
- T2R[1:0] = 10 – 模式 0: 自動重載
- T2R[1:0] = 11 – 模式 1: 依 T2EX 腳下降緣重載

T2I[1:0]: 定時器 2 輸入選擇位

- T2I[1:0] = 00 – 定時器 2 計數停止
- T2I[1:0] = 01 – 輸入頻率依 T2PS[2:0] 分頻器選擇
- T2I[1:0] = 10 – 定時器 2 在 T2 腳的外部信號遞增
- T2I[1:0] = 11 – 門控定時器 2 可為內部時鐘輸入

Mnemonic: CCON				Address: C9h				
7	6	5	4	3	2	1	0	Reset
CCI3	CCI2	CCI1	CCI0	CCF3	CCF2	CCF1	CCF0	00H

CCI3: 捕捉/比較通道 3 中斷功能控制位.

“1” 中斷功能使能.

CCI2: 捕捉/比較通道 2 中斷功能控制位.

“1” 中斷功能使能.

CCI1: 捕捉/比較通道 1 中斷功能控制位.

“1” 中斷功能使能.

CCI0: 捕捉/比較通道 0 中斷功能控制位.

“1” 中斷功能使能.

CCF3: 捕捉/比較通道 3 中斷旗標位. 可由軟件清零.

CCF2: 捕捉/比較通道 2 中斷旗標位. 可由軟件清零.

CCF1: 捕捉/比較通道 1 中斷旗標位. 可由軟件清零.

CCF0: 捕捉/比較通道 0 中斷旗標位. 可由軟件清零.

捕捉/比較中斷與定時器 2 中斷共用同一個中斷向量.

Mnemonic: CCEN				Address: C1h				
7	6	5	4	3	2	1	0	Reset
--	COCAM1[2:0]			--	COCAM0[2:0]		00H	

COCAM1[2:0] 000: 禁止比較/捕捉功能

001: 比較功能啟動但無輸出

010: 比較功能模式 0

011: 比較功能模式 1

100: 捕捉在 CC1 腳的上升沿

101: 捕捉在 CC1 腳的下降沿

110: 捕捉在 CC1 腳的上升沿及下降沿

111: 在寄存器 CC1 中捕获写入操作
COCAM0[2:0] 000: 禁止比较/捕获功能
001: 比较功能启动但无输出
010: 比较功能模式 0
011: 比较功能模式 1
100: 捕获在 CC0 脚的上升沿
101: 捕获在 CC0 脚的下降沿
110: 捕获在 CC0 脚的上升沿及下降沿
111: 在寄存器 CC0 中捕获写入操作

Mnemonic: CCEN2				Address: D1h				
7	6	5	4	3	2	1	0	Reset
--	COCAM3[2:0]			--	COCAM2[2:0]		00h	

COCAM3[2:0] 000: 禁止比较/捕获功能
001: 比较功能启动但无输出
010: 比较功能模式 0
011: 比较功能模式 1
100: 捕获在 CC3 脚的上升沿
101: 捕获在 CC3 脚的下降沿
110: 捕获在 CC3 脚的上升沿及下降沿
111: 在寄存器 CC3 中捕获写入操作
COCAM2[2:0] 000: 禁止比较/捕获功能
001: 比较功能启动但无输出
010: 比较功能模式 0
011: 比较功能模式 1
100: 捕获在 CC2 脚的上升沿
101: 捕获在 CC2 脚的下降沿
110: 捕获在 CC2 脚的上升沿及下降沿
111: 在寄存器 CC2 中捕获写入操作

8.1. 定时器 2 功能

定时器2既可做为定时器，又可做为计数器，或解释为门控定时器(如下解释).

8.1.1. 定时器模式

在此模式中，定时器2递增频率依分频器选择决定，而分频器则由特殊寄存器T2CON中的T2PS[2:0]位选择.

8.1.2. 事件计数模式

在此模式中，当然外部信号T2由1到0的跳变时，定时器得到递增，T2输入在每个周期中得以采样，定时器2在跳变检测的一个周期中得到递增.

8.1.3. 门控定时器模式

在此模式中，定时器2递增的内部时钟是由外部信号T2来控制的.

8.1.4. 定时器 2 的重载

重载（来自CRC寄存器的16位重载）可在以下两种模式中执行：

模式0: 重载信号由定时器2溢出产生,即自动重载。

本说明书如有修改，恕不另行通知，请接洽您的销售代理商以获取最新版本信息。

模式1: 重载信号由相应的输入脚T2EX负跳变产生.

8.2. 比较功能

在四个独立的比较器中, 任何比较/捕捉寄存器中的值都和定时器寄存器的内容比较, 其比较模式0或1由位C0CAMx来选择. 在这两种比较模式中, 其比较结果在同样的机器周期的P1口的得出使得其内部比较信号被激活. 当通道1,2及通道3皆使用于比较功能时, 通道2及通道3比较功能之比较模式设定需与通道1相同.

8.2.1. 比较模式 0

在模式0中, 当定时器2的值等同与比较寄存器上的值时, 其输出信号由低到高的跳变, 并在定时器溢出时返回低电位. 在此模式中, 对端口写入无效, 因为无法对来自内部总线及暂存器进行操作. 下表数字阐述了比较模式0的功能.

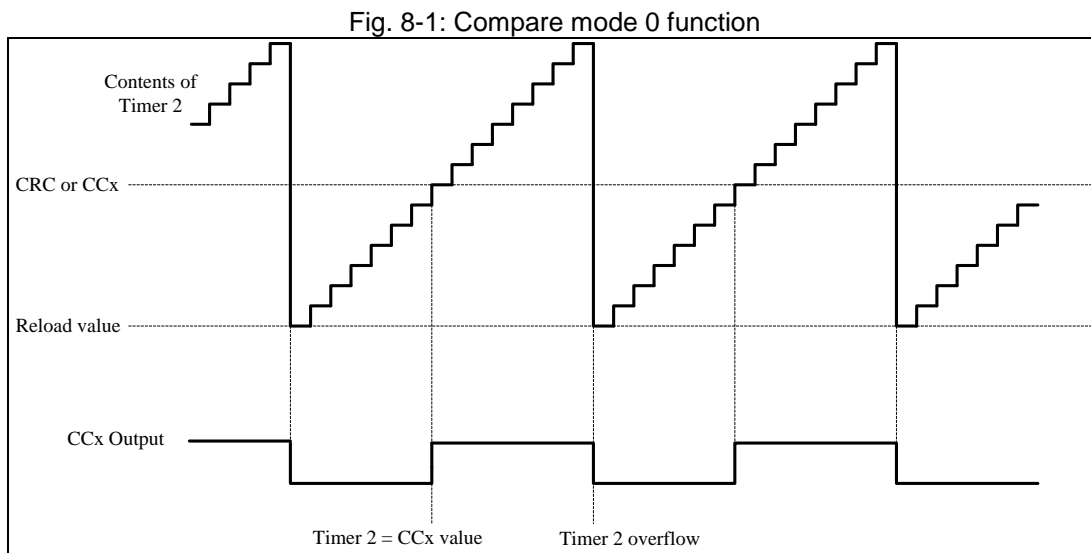

8.2.2. 比较模式 1

在比较模式1中, 其输出信号的跳变是由软件来决定的. 定时器2的溢出不会导致输出的改变. 在此模式中, 两种信号的跳变都是可以控制的, 图表8-2显示了在比较模式1中的寄存器/端口结构菜单.

在比较模式1中, 其值将首先被写入到“阴影寄存器”中, 当比较信号被激活时, 其值被传递到输出寄存器.

Fig. 8-2: Compare mode 1 function

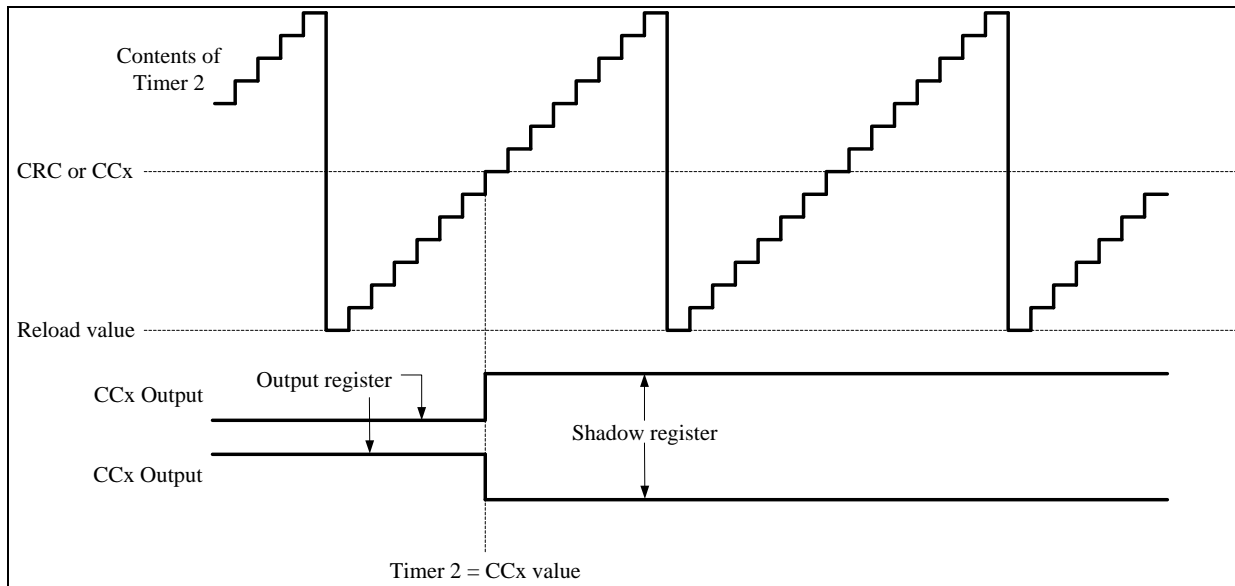
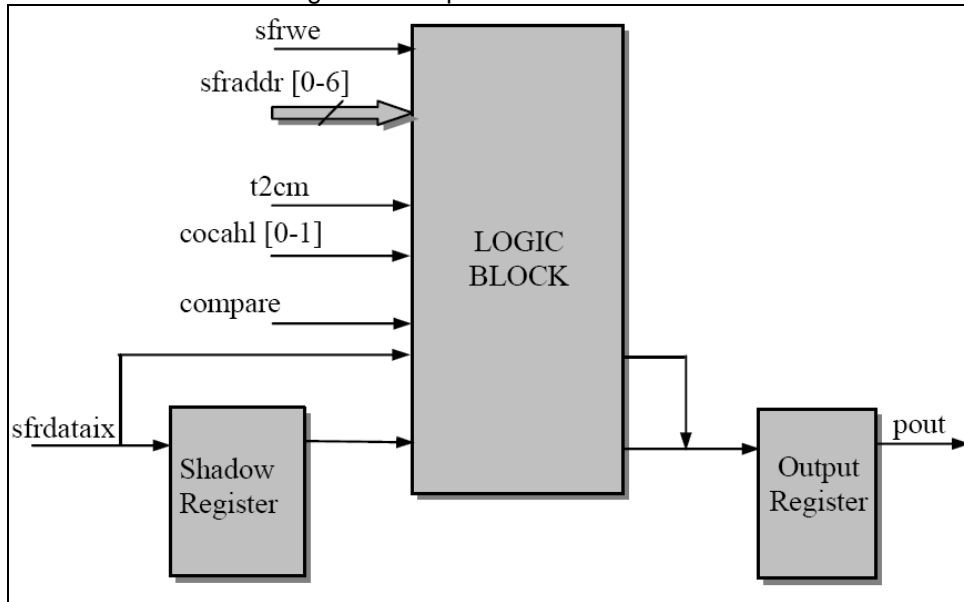

8.3. 捕获功能

在一个外部事件（模式0）或一个软件写操作（模式1）上，实际的定时器/计数器的值可以被保存在寄存器CCx或CRC中。

8.3.1. 捕捉模式 0

在模式0中，定时器2的值的捕捉在以下情况进行：

- (a) 上升沿输入 CC0-CC3。
- (b) 下降沿输入 CC0-CC3。
- (c) 上升沿及下降沿输入CC0-CC3。

定时器2的内容将被对应的捕捉寄存器锁存。

8.3.2. 捕捉模式 1

在模式1中，定时器2的值的捕捉将导致写入到捕捉寄存器中的低字节无任何价值，其捕捉寄存器的写入值与改功能无关，定时器2的内容将被对应的捕捉寄存器锁存。

9. 串行接口0 和1

SM59R16A5有两个数据传输的串行接口，即UART0和UART1.

作为传统的UART，其传输速率可通过SFRs中的波特率来选择.

这两个串行缓冲器组成两个单独寄存器，即一个传输缓冲区和一个接收缓冲区。写入数据到特殊功能寄存器（SFR）S0BUF或S1BUF并设置这些数据在串行输出缓冲，并开始传输，来自S0BUF或S1BUF的读取及从串行接收缓冲区读取数据，串行口可同时传输和接收数据，它也可在接收时缓存1字节，如CPU在第一个字节传输完成之前读取第二个字节，以防接收数据丢失。

Mnemonic	Description	Direct	Bit 7	Bit 6	Bit 5	Bit 4	Bit 3	Bit 2	Bit 1	Bit 0	RESET
Serial interface 0 and 1											
PCON	Power control	87h	SMOD	MDUF	-	-	-	-	STOP	IDLE	40h
AUX	Auxiliary register	91h	BRGS	-	P4SPI	P4UR1	P4IIC	P0KBI	P2PWM	DPS	00H
S0CON	Serial Port 0 control register	98h	SM0	SM1	SM20	REN0	TB80	RB80	TI0	RI0	00h
S0RELL	Serial Port 0 reload register low byte	AAh	S0REL.7	S0REL.6	S0REL.5	S0REL.4	S0REL.3	S0REL.2	S0REL.1	S0REL.0	00h
S0RELH	Serial Port 0 reload register high byte	BAh	-	-	-	-	-	-	S0REL.9	S0REL.8	00h
S0BUF	Serial Port 0 data buffer	99h	S0BUF[7:0]								00h
S1CON	Serial Port 1 control register	9Bh	SM	-	SM21	REN1	TB81	RB81	TI1	RI1	00h
S1RELL	Serial Port 1 reload register low byte	9Dh	S1REL.7	S1REL.6	S1REL.5	S1REL.4	S1REL.3	S1REL.2	S1REL.1	S1REL.0	00h
S1RELH	Serial Port 1 reload register high byte	BBh	-	-	-	-	-	-	S1REL.9	S1REL.8	00h
S1BUF	Serial Port 1 data buffer	9Ch	S1BUF[7:0]								00h

Mnemonic: AUX

Address: 91h

7	6	5	4	3	2	1	0	Reset
BRGS	-	P4SPI	P4UR1	P4IIC	P0KBI	P2PWM	DPS	00H

P4UR1: P4UR1 = 0 –串行接口 1 使用 P1.2, P1.3

P4UR1 = 1 –串行接口 1 使用 P4.2, P4.3.

Mnemonic: S0CON

Address: 98h

7	6	5	4	3	2	1	0	Reset
SM0	SM1	SM20	REN0	TB80	RB80	TI0	RI0	00h



SM0,SM1: 串行口 0 模式选择.

SM0	SM1	Mode
0	0	0
0	1	1
1	0	2
1	1	3

在 UART0 的 4 种模式中, 模式 0~3 稍后解释

SM20: 多处理机通信使能位

REN0: 如置位, 串行接收使能, 软件清除禁止接收

TB80: 在模式2 和3 中, 发送的第9 位数据位, 置位或清零取决与它执行的功能, 如奇偶校验功能, 多处理机通信等。

RB80: 在模式2 和3 中, RB80 为接收的第9 位数据位。在模式1 中, 如SM20=0, RB80 为停止位。在模式 0 中, 此位不被使用。须由软件清除。

TI0: 发送中断标志位.在完成串行传输后由硬件置位, 须由软件清除。

RI0: 接收中断标志。在完成串行传输后由硬件置位, 须由软件清除。

Mnemonic: S1CON

Address: 9Bh

7	6	5	4	3	2	1	0	Reset
SM	-	SM21	REN1	TB81	RB81	TI1	RI1	00h

SM: 串行接口 1 模式选择.

SM	Mode
0	A
1	B

在 UART0 的 2 种模式中, 模式 A 和模式 B 稍后解释。

SM21: 多处理机通信使能位

REN1: 如置位, 串行接收使能, 软件清除禁止接收

TB81: 在模式A 中, 发送的第9 位数据位, 置位或清零取决与它执行的功能, 如奇偶校验功能, 多处理机通信等

RB81: 在模式A 中, RB81 为接收的第9 位数据位。在模式B 中, 如SM21=0, RB81 为停止位,须由软件清除。

TI1: 发送中断标志位.在完成串行传输后由硬件置位, 须由软件清除。

RI1: 接收中断标志。在完成串行传输后由硬件置位, 须由软件清除。

9.1. 串行接口 0

串行接口0由以下4种模式可以设置:

SM0	SM1	Mode	Description	Board Rate
0	0	0	Shift register	Fosc/12
0	1	1	8-bit UART	Variable
1	0	2	9-bit UART	Fosc/32 or Fosc/64
1	1	3	9-bit UART	Variable

这里的Fosc是晶体或振荡器的频率。

9.1.1. 模式 0

引脚RXD0充当输入和输出。TXD0输出时钟。每次发送或接收以LSB最低位作首位, 每次8位。波特率固定为晶体的频率 1/12,接收通过以下的在S0CON中的设置标志在模式0中初始化: RI0 = 0 and REN0 = 1。在其他模式中, 当REN0=1时, 开始从起始位接收串行数据。

本说明书如有修改, 恕不另行通知, 请接洽您的销售代理商以获取最新版本信息。

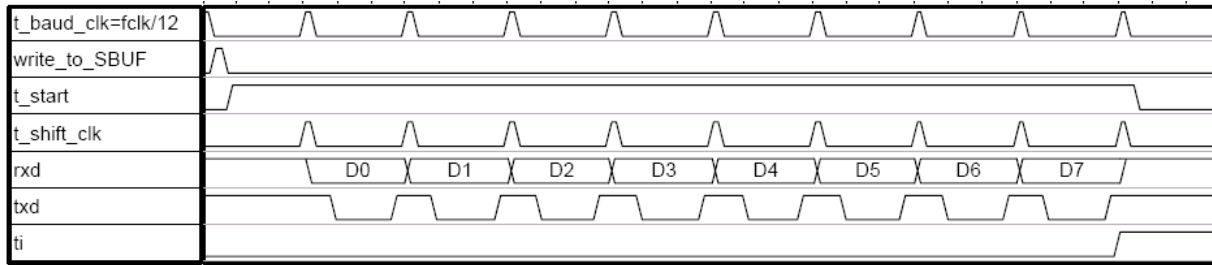

Fig. 9-1: Transmit mode 0 for Serial 0

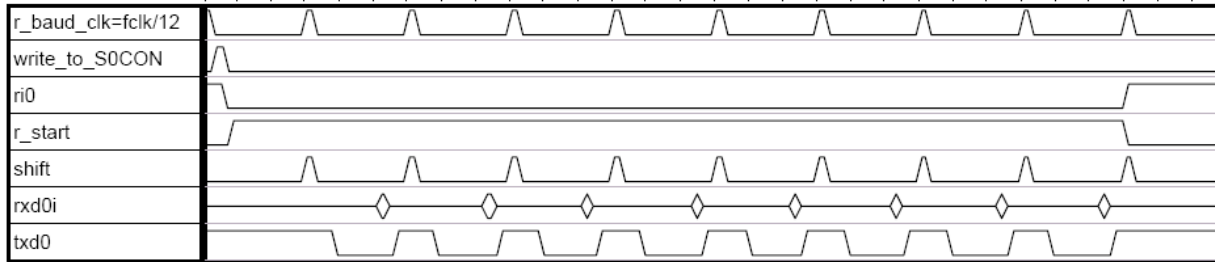

Fig. 9-2: Receive mode 0 for Serial 0

9.1.2. 模式 1

引脚RXD0充当输入，TXD0充当串行输出，无任何外部时钟被使用，每次数据为10位：一个起始位(=0)，8个数据位（LSB在前），及一个停止位(=1)。在接收数据时，起始位将被同步传输，8个数据位可通过S0BUF来读取，一个停止位存于特殊功能寄存器S0CON的设置标志RB80内，在模式1中，无论是内部的波特率发生器或定时器1可以用来指定波特率。

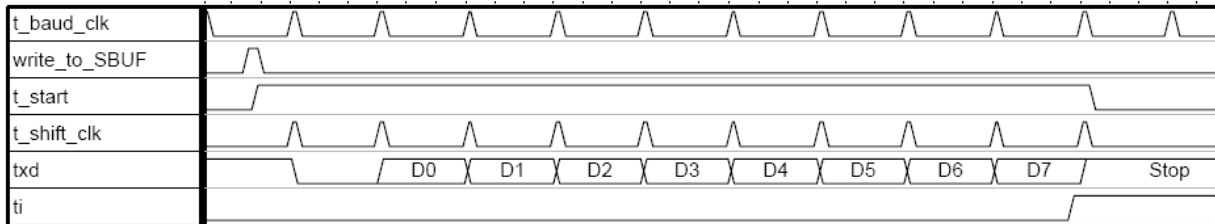

Fig. 9-3: Transmit mode 1 for Serial 0

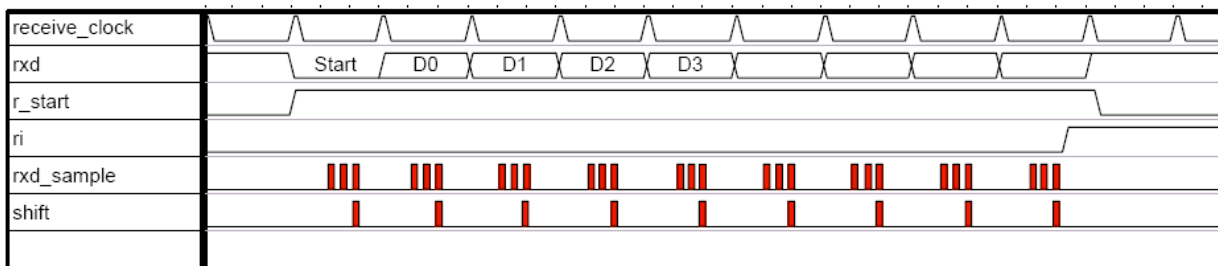

Fig. 9-4: Receive mode 1 for Serial 0

9.1.3. 模式 2

该模式和模式1类似，但有两点不同。波特率被固定在振荡器的频率的1/32（SMOD=1）或1/64（SMOD=0），且有11位数据被传输或接收：1个起始位（=0），8个数据位（LSB在前），一个可编程的第9位及一个停止位（=1），9位可以用来控制串行接口的奇偶性。在传输中，S0CON中的TB80输出第9位，在接收中，S0CON中的RB80将被影响。

9.1.4. 模式 3

模式2和3的唯一不同之处在于：在模式3中，无论是内部的波特率发生器或定时器1可以用来指定波特率。

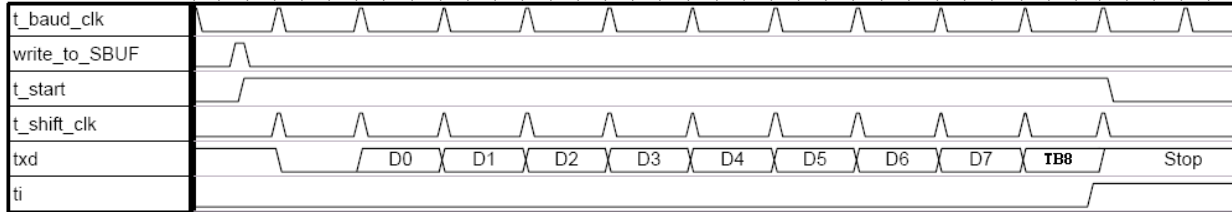

Fig. 9-5: Transmit modes 2 and 3 for Serial 0

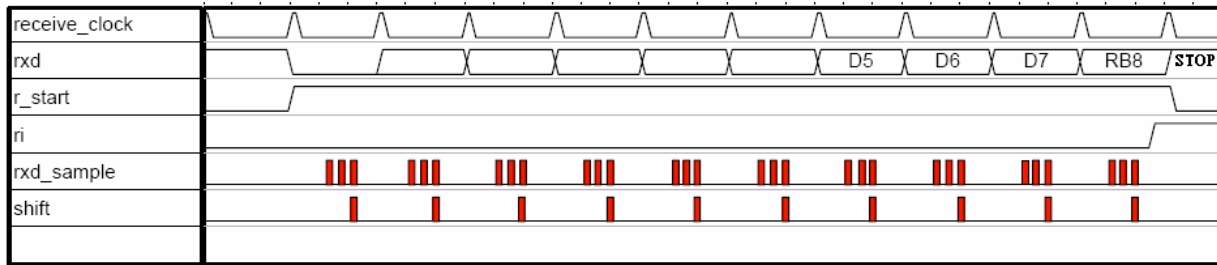

Fig. 9-6: Receive modes 2 and 3 for Serial 0

9.2. Serial interface 1

中断向量 83h.

串行接口1可在下面两种模式中操作:

SM	Mode	Description	Baud Rate
0	A	9-bit UART	Variable
1	B	8-bit UART	Variable

9.2.1. 模式 A

该模式和串行接口0中的模式2和3类似。11位数据被传输或接收: 1个起始位 (=0)，8个数据位 (LSB在前)，一个可编程的第9位及一个停止位 (=1)，9位可以用来控制串行接口的奇偶性。在传输中，S1CON中的TB81输出第9位，在接收中，S1CON中的RB81将被影响。

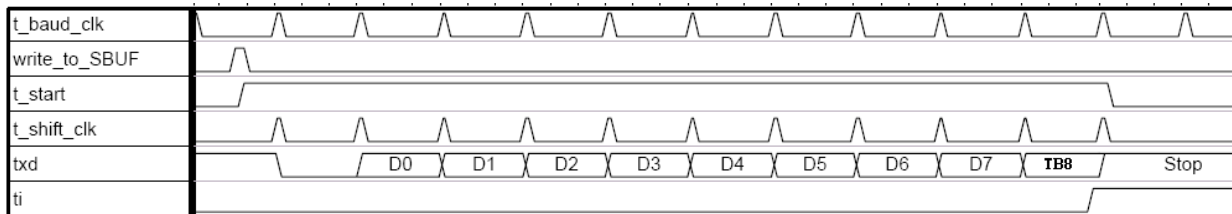

Fig. 9-7: Transmit mode A for Serial 1

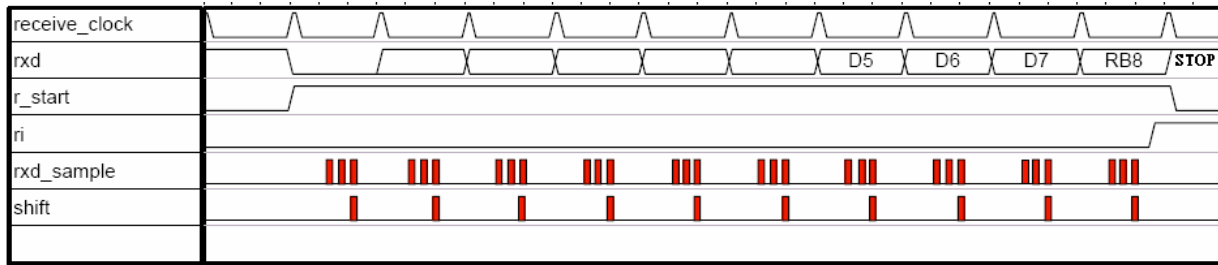

Fig. 9-8: Receive mode A for Serial 1

9.2.2. 模式 B

该模式和串行接口0中的模式1类似。引脚RXD1充当输入，TXD1充当串行输出，无任何外部时钟被使用，每次数据为10位：一个起始位(=0)，8个数据位（LSB位在前），及一个停止位(=1)。在接收数据时，起始位将被同步传输，8个数据位可通过S1BUF来读取，一个停止位存于特殊功能寄存器S1CON的设置标志RB81内，在模式1中，无论是内部的波特率发生器或定时器1可以用来指定波特率。

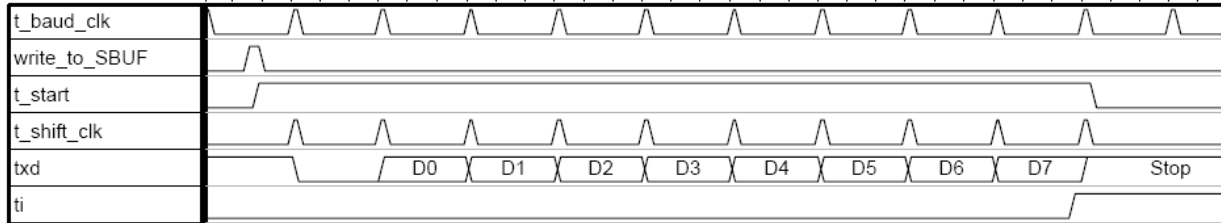

Fig. 9-9: Transmit mode B for Serial 1

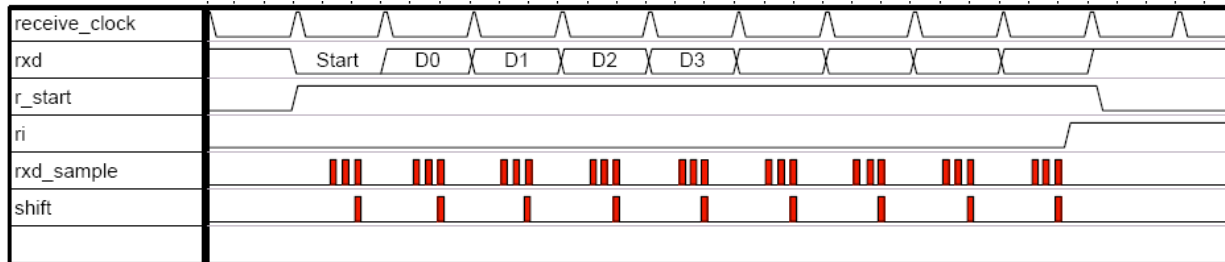

Fig. 9-10: Receive mode B for Serial 1

9.3. 串行接口 0 和 1 的多重机通讯

在串行接口 0 的模式2 和3 或串行接口1 的模式A 中，接收9 位的功能，可用于多处理器的通讯。在这种情况下，从机在S0CON 中的位SM20 或在S1CON 中的SM21 被置位为1。当主机输出从机的地址时，Bit9 将被置1，从而在所有的从机中导致串行口接收中断。从机将接收到的字节和它们的网络地址比较，如匹配，其从机将清除SM20 或SM21，并接收其余的信息，其他的从机将远离SM20 或SM2 无效，并忽略此信息。在解决从机后，其主机在Bit9 清0 时将输出剩余部分的信息，因此，没有串口接收中断会产生在未选中的处理机中。

9.4. 波特率发生器

9.4.1. 串行接口 0 的模式 1 和 3

(a) 当BRGS = 0 (在 AUX寄存器):

$$\text{Baud Rate} = \frac{2^{\text{SMOD}} \times F_{\text{OSC}}}{32 \times 12 \times (256 - \text{TH1})}$$

本说明书如有修改，恕不另行通知，请接洽您的销售代理商以获取最新版本信息。

(b) 当 BRGS = 1 (在 AUX 寄存器):

$$\text{Baud Rate} = \frac{2^{\text{SMOD}} \times F_{\text{OSC}}}{64 \times (2^{10} - \text{SOREL})}$$

9.4.2. 串行接口 1 的模式 A 和 B

$$\text{Baud Rate} = \frac{F_{\text{OSC}}}{32 \times (2^{10} - \text{S1REL})}$$

9.5. 波特率的时钟源

当串行接口功能被使用时，须注意使用内部的振荡器作为时钟源的精度，其原因是先前章节所涉及到的波特率必须尽可能的准确。因此，对于时钟频率精度要求高的应用环境，用户可选外部晶体或振荡器作为时钟源。

10. 看门狗定时器

看门狗定时器是一个8位的计数器并会在计数器溢出时产生复位讯号.WDT在噪音.电源干扰,或断电等导致软件死循环或跑飞程序等情况下非常有用.WDT功能可以帮助拥护的软件从不正常的软件状态中恢复正常.WDT不同于通用的8052的计时器0,1,2.为了防止WDT复位,可以通过软件定时清除WDT计数器.当不可预料的复位发生时,用户应该检查WDTC寄存器的WDTF位. 在一外部复位后, 该看门狗定时器将无效且所有寄存器都清零.

看门狗定时器是一个自由运行的片上RC振荡器 (约250 KHz). WDT将保持运行就算是系统时钟被关闭(例如,在睡眠状态). 在正常的运行或睡眠状态,一个WDT超时(如使能)将导致MCU复位.WDT在正常状态下可随时被使能或失效.请注意WDTC寄存器的WDTE位.默认的WDT超时时间为接近16.38ms (WDTM [3:0] = 0100b).

WDT有可选择的分频.要选择分频,需要正确设置看门控制寄存器(WDTC)的位3~位0(WDTM [3:0])

$$WDTCLK = \frac{250\text{KHz}}{2^{\text{WDTM}}}$$

$$\text{Watchdog reset time} = \frac{256}{WDTCLK}$$

Table 10.1 WDT time-out period

WDTM [3:0]	Divider (250 KHz RC oscillator in)	Time period @ 250KHz
0000	1	1.02ms
0001	2	2.05ms
0010	4	4.10ms
0011	8	8.19ms
0100	16	16.38ms (default)
0101	32	32.77ms
0110	64	65.54ms
0111	128	131.07ms
1000	256	262.14ms
1001	512	524.29ms
1010	1024	1.05s
1011	2048	2.10s
1100	4096	4.19s
1101	8192	8.39s
1110	16384	16.78s
1111	32768	33.55s

当MCU复位,MCU将会读WDTEN控制位状态.当WDTEN位被设置为1,无论WDTE位状态如何,看门狗功能将会失效.当WDTEN位被清0,在WDTE位被通过变成设为1的情况下,看门狗功能将被使能.用户可通过烧路器或ISP设置WDTEN.

对WDTE位写入1同时WDTEN控制位清0,能使WDT功能使能.在WDTE设为1后.8位的计数器用通过WDTM[3:0]设置好的分频进行计数.它在溢出时将会产生复位讯号.WDTE位在MCU重启时将被自动清0,同时硬件复位或WDT复位.

看门狗一旦开始工作将无法停止. , 当WDTK寄存器用户可通过对看门狗定时器重置密钥(WDTK)写入55h实现WDT计时器清0.这将会清楚8位计数器内容并让计数器重启. 看门狗定时器必须定时刷新以防来自可变的重置复位请求信号.

当看门狗定时器溢出时, WDTF标志位将被置1并自动重置复位MCU.该标志位可被软件或外部复位清除.

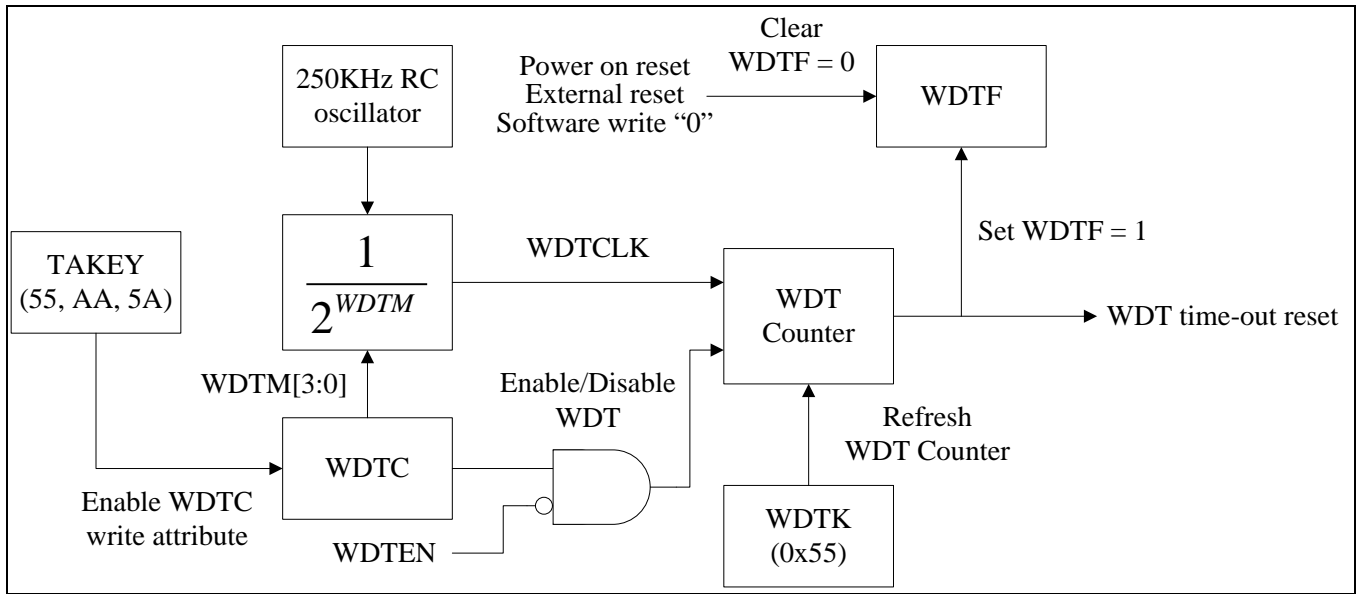

Fig. 10-1: Watchdog timer block diagram

Mnemonic	Description	Direct	Bit 7	Bit 6	Bit 5	Bit 4	Bit 3	Bit 2	Bit 1	Bit 0	RESET
Watchdog Timer											
TAKEY	Time Access Key register	F7h	TAKEY [7:0]								00H
WDTM	Watchdog timer control register	B6h	WDTF	-	WDTE	-	WDTM [3:0]			04H	
WDTK	Watchdog timer refresh key	B7h	WDTK[7:0]								00H

Mnemonic: TAKEY **Address: F7h**

7	6	5	4	3	2	1	0	Reset
TAKEY [7:0]								00H

看门狗控制寄存器(WDTC)默认为仅读;软件需依序于寄存器 TAKEY 写入 55h, AAh 及 5Ah 才能对看门狗控制寄存器(WDTC)执行写入,启动看门狗功能及设定重置时间

```
MOV TAKEY, #55h
MOV TAKEY, #AAh
MOV TAKEY, #5Ah
```

Mnemonic: WDTM **Address: B6h**

7	6	5	4	3	2	1	0	Reset
WDTF	-	WDTE	-	WDTM [3:0]			04H	

WDTF: 看门狗定时器产生重置信号之旗标位.

当 MCU 之重置是由看门狗定时器产生时, 此位将被置高.此旗标位清零可由软件、外部重置信号或上电之重置信号.

WDTE: 看门狗定时器使能位.

此位需于 WDTEN=0(此值于出厂时已设为0)时设置才有作用,既于刻录(使用 ICP,ISP 或一般刻录器)时于看门狗选项选择使用.

0: 禁能.

1: 使能.

WDTM [3:0]: 看门狗重置信号产生时间选择位.请参考表格 10.1 所列看门狗重置信号产生时间.



Mnemonic: WDTK							Address: B7h	
7	6	5	4	3	2	1	0	Reset
WDTK[7:0]								00h

WDTK: 看门狗定时器计数器清零寄存器.

于此寄存器写入 0x55, 看门狗定时器计数器将清零重新计数.

範例:

看门狗定时器使能並选择重置信号产生时间为 262.14ms.

第一步,先确认刻录时看门狗功能已选择使用.

第二步,如下

MOV TAKEY, #55h

MOV TAKEY, #AAh

MOV TAKEY, #5Ah

MOV WDTK, #28h

; enable WDTK write attribute.

; Set WDTM [3:0] = 1000b. Set WDTE =1 to enable WDT

; function.

.

.

.

MOV WDTK, #55h

; Clear WDT timer to 0.

11. 中断

SM59R16A5提供15个中断源并带有4级优先权。每一中断源都在特殊寄存器(SFR)中有自身的请求标志，每个中断请求信号通过相应的标志及特殊寄存器（SFR）中的IEN0，IEN1及IEN2中的使能位来独自允许或禁止。

当中断发生时，CPU将会跳转预先设定的地址，如11-1图表所示，一旦中断开始执行，就只能被更高优先级的中断终止，其中断服务会被来自指令RETI的返回所终结。当一RETI被执行时且中断发生时，处理器将返回此指令，并执行下一条指令。

当中断条件发生时，该处理器通过设置一个标志位来表示，无论中断使能或禁止，每个中断标志都将在每个机器周期中采样一次，随后采样由硬件来检测，当中断被使能时，且采样指出相应中断时，中断请求标志被设置。在随后的指令周期中，中断将被硬件所确定。从而迫使一个LCALL 指向相应的地址向量。

当中断发生时，中断响应将需要不同的时间，这取决于相关的处理器。如一处理器执行的中断服务程序同等或更优先，新的中断将不会启用，在其他情况下，响应时间将取决于当前的指令。以最快的速度回应一个中断是需要7个机器周期，这包括一个检测中断的机器周期和6周期执行LCALL周期。

Table 11-1: 中断向量

Interrupt Request Flags	Interrupt Vector Address	Interrupt Number *(use Keil C Tool)
IE0 –外部中断 0	0003h	0
TF0 –定时器 0 中断	000Bh	1
IE1 –外部中断 1	0013h	2
TF1 –定时器 1 中断	001Bh	3
RI0/TI0 –串行口 0 中断	0023h	4
TF2/EXF2 –定时器 2 中断	002Bh	5
PWMIF – PWM interrupt	0043h	8
SPIIF –SPI 中断	004Bh	9
ADCIF –A/D 转换中断	0053h	10
KBIIF – keyboard Interface interrupt	005Bh	11
LVIIIF – 低压中断	0063h	12
IICIF –IIC 中断	006Bh	13
RI1/TI1 –串行口 1 中断	0083h	16
RTC/ALARM 中断	008Bh	17
Comparator 中断	0093h	18

*参考Keil C用户指南中的有关中断功能使用说明

Mnemonic	Description	Direct	Bit 7	Bit 6	Bit 5	Bit 4	Bit 3	Bit 2	Bit 1	Bit 0	RESET
Interrupt											
IEN0	Interrupt Enable 0 register	A8h	EA	-	ET2	ES0	ET1	EX1	ET0	EX0	00h
IEN1	Interrupt Enable 1 register	B8h	EXEN2	-	IEIIC	IELVI	IEKBI	IEADC	IESPI	IEPWM	00h
IEN2	Interrupt Enable 2 register	9Ah	-	-	-	-	-	ECmpl	ERTC	ES1	00h
IRCON	Interrupt request register	C0H	EXF2	TF2	IICIF	LVIIIF	KBIIIF	ADCIF	SPIIF	PWMIF	00H
IRCON2	Interrupt request register 2	97H	-	-	-	-	-	CmpIF	RTCIF	-	00H
IP0	Interrupt priority level 0	A9h	-	-	IP0.5	IP0.4	IP0.3	IP0.2	IP0.1	IP0.0	00h
IP1	Interrupt priority level 1	B9h	-	-	IP1.5	IP1.4	IP1.3	IP1.2	IP1.1	IP1.0	00h

Interrupt Enable 0 register(IEN0)

Mnemonic: IEN0

Address: A8h

7	6	5	4	3	2	1	0	Reset
EA	-	ET2	ES0	ET1	EX1	ET0	EX0	00h

- EA: EA=0 –禁能所有中斷。
EA=1 –使能所有中斷。
- ET2: ET2=0 –禁能定時器 2 中斷。
ET2=1 –使能定時器 2 中斷。
- ES0: ES0=0 –禁能串行口 0 中斷。
ES0=1 –使能串行口 0 中斷。
- ET1: ET1=0 –禁能定時器 1 中斷。
ET1=1 –使能定時器 1 中斷。
- EX1: EX1=0 –禁能外部中斷 1。
EX1=1 –使能外部中斷 1。
- ET0: ET0=0 –禁能定時器 0 中斷。
ET0=1 –使能定時器 0 中斷。
- EX0: EX0=0 –禁能外部中斷 0。
EX0=1 –使能外部中斷 0。

Interrupt Enable 1 register(IEN1)

Mnemonic: IEN1

Address: B8h

7	6	5	4	3	2	1	0	Reset
EXEN2	-	IEIIC	IELVI	IEKBI	IEADC	IESPI	IEPWM	00h

- EXEN2: 定時器 2 重載中斷使能位。
EXEN2 = 0 –禁能定時器 2 外部重載中斷。
EXEN2 = 1 –使能定時器 2 外部重載中斷。
- IEIIC: IIC 中斷使能位。
IEIICS = 0 –禁能 IIC 中斷。
IEIICS = 1 –使能 IIC 中斷。
- IELVI: 低壓中斷使能位。
IELVI = 0 –禁能低壓中斷。



- IELVI = 1 –使能低壓中斷.
- IEKBI: KBI 中斷使能位.
 - IEKBI = 0 –禁能 KBI 中斷.
 - IEKBI = 1 –使能 KBI 中斷.
- IEADC: A/D 轉換中斷使能位
 - IEADC = 0 –禁能 ADC 中斷.
 - IEADC = 1 –使能 ADC 中斷.
- IESPI: SPI 中斷使能位.
 - IESPI = 0 –禁能 SPI 中斷.
 - IESPI = 1 –使能 SPI 中斷.
- IEPWM: PWM 中斷使能位.
 - IEPWM = 0 –禁能 PWM 中斷.
 - IEPWM = 1 –使能 PWM 中斷.

Interrupt Enable 2 register(IEN2)

Mnemonic: IEN2							Address: 9Ah	
7	6	5	4	3	2	1	0	Reset
-	-	-	-	-	ECmpl	ERTC	ES1	00h

- ECmpl: ECmpl =0 –禁能比較器中斷.
ECmpl =1 –使能比較器中斷(包括比較器 0 及比較器 1).
- ERTC: ERTC =0 –禁能實時時鐘中斷.
ERTC =1 –使能實時時鐘中斷(包括周期性中斷及示警中斷).
- ES1: ES1=0 –禁能串行口 1 中斷.
ES1=1 –使能串行口 1 中斷.

Interrupt request register(IRCON)

Mnemonic: IRCON								Address: C0h
7	6	5	4	3	2	1	0	Reset
EXF2	TF2	IICIF	LVIIIF	KBIIIF	ADCIF	SPIIF	PWMIF	00H

- EXF2: 定時器 2 重載中斷旗標位.必須由軟件清零.
- TF2: 定時器 2 中斷旗標位.必須由軟件清零.
- IICIF: IIC 中斷旗標位.
- LVIIIF: 低壓中斷旗標位
- KBIIIF: KBI 中斷旗標位
- ADCIF: A/D 轉換中斷旗標位
- SPIIF: SPI 中斷旗標位
- PWMIF: PWM 中斷旗標位.必須由軟件清零.

Interrupt request register 2(IRCON2)

Mnemonic: IRCON2						Address: 97h		
7	6	5	4	3	2	1	0	Reset
-	-	-	-	-	CmplIF	RTCIF	-	00H

- RTCIF 實時時鐘中斷旗標位(包括周期性中斷及示警中斷).
當實時時鐘中斷使能時,此旗標位將于程序至中斷向量執行時自動清零.
當實時時鐘中斷禁能時,此旗標位可由軟件清零
- CmplIF 比較器中斷旗標位,

本說明書如有修改,恕不另行通知,請接洽您的銷售代理商以獲取最新版本信息。

当比较器中断使能时,此旗标位将于程序至中断向量执行时自动清零。
当比较器中断禁能时,此旗标位可由软件清零

11.1. 优先权配置

所有中断来源相组合于以下组中:

Table 11-2: Priority level groups

Groups		
外部中断 0	串行口 1 中断	PWM 中断
定时器 0 中断	实时时钟中断	SPI 中断
外部中断 1	比较器中断	ADC 中断
定时器 1 中断	-	KBI中断
串行口 0 中断	-	低压中断
定时器 2 中断	-	IIC中断

通过对SFRs中的IP0或IP1置位或清零,每一组中断都可被独自编程为四个优先级中的一个,如要求相同的优先级被同时接收,一内部顺序将依次确定哪个请求被优先服务。

Mnemonic: IP0								Address: A9h	
7	6	5	4	3	2	1	0	Reset	
-	-	IP0.5	IP0.4	IP0.3	IP0.2	IP0.1	IP0.0	00h	

Mnemonic: IP1								Address: B9h	
7	6	5	4	3	2	1	0	Reset	
-	-	IP1.5	IP1.4	IP1.3	IP1.2	IP1.1	IP1.0	00h	

Table 11-3: Priority levels

IP1.x	IP0.x	优先权层级
0	0	Level0 (最低)
0	1	Level1
1	0	Level2
1	1	Level3 (最高)

Table 11-4: Groups of priority

Bit	Group		
IP1.0, IP0.0	外部中断 0	串行口 1 中断	PWM 中断
IP1.1, IP0.1	定时器 0 中断	实时时钟中断	SPI 中断
IP1.2, IP0.2	外部中断 1	比较器中断	ADC 中断
IP1.3, IP0.3	定时器 1 中断	-	KBI中断
IP1.4, IP0.4	串行口 0 中断	-	低压中断
IP1.5, IP0.5	定时器 2 中断	-	IIC中断



Table 11-5: Polling sequence

Interrupt source	Sequence
外部中斷0	
串行口1中斷	
PWM中斷	
定時器0中斷	
實時時鐘中斷	
SPI中斷	
外部中斷1	
比較器中斷	
ADC中斷	
定時器1中斷	
KBI中斷	
串行口0中斷	
低壓中斷	
定時器2中斷	
IIC中斷	

12. 电源管理单元

电源管理单元提供两种电源管理模式，即IDLE（待机/空闲）和STOP（停止），并为用户提供省电功能。

Mnemonic: PCON							Address: 87h		
7	6	5	4	3	2	1	0	Reset	
SMOD	MDUF	-	-	-	-	STOP	IDLE	40h	

STOP: STOP 模式控制位。设置此位将运行 STOP 模式，
STOP 位总是读为 0.

IDLE: IDIE 模式控制位。设置此位将运行 IDLE 模式，
IDLE 位总是读为 0

12.1. 待机模式(空闲模式)

使用IDLE（待机模式(空闲模式)）模式可通过对PCON寄存器的IDLE位置位。空闲模式停止MCU的时钟源，但外部的时钟源依旧保持，由于此时CPU不工作，电源功耗将被降低。当任一中断信号或者一复位信号时，CPU将退出待机模式（空闲模式）。

12.2. 停止模式

使用STOP（停止模式）模式可通过对PCON寄存器的STOP位置位。在此模式中，所有的中断源将全部被关闭，CPU将从一个无时钟的中断（外部中断0/1，键盘接口中断,低压中断及RTC）或者一个重置（看门狗及低压重置）条件下退出该模式，内部产生的中断（定时器，串行端口...），由于它们需要时钟源而会没有任何动作。

13. 脉宽调制器(PWM)

SM59R16A5提供四个通道的PWM输出.

中断值为43h.

Mnemonic	Description	Direct	Bit 7	Bit 6	Bit 5	Bit 4	Bit 3	Bit 2	Bit 1	Bit 0	RESET
AUX	Auxiliary register	91h	BRGS	-	P4SPI	P4UR ₁	P4IIC	P0KBI	P2PWM	DPS	00H
PWMC	PWM Control register	B5h	PWMCS[2:0]			-	PWM3EN	PWM2EN	PWM1EN	PWM0EN	00H
PWMD0H	PWM 0 Data register high byte	BCh	PWMP0	-	-	-	-	-	PWMD0[9:8]		00H
PWMD0L	PWM 0 Data register low byte	BDh	PWMD0[7:0]								00H
PWMD1H	PWM 1 Data register high byte	BEh	PWMP1	-	-	-	-	-	PWMD1[9:8]		00H
PWMD1L	PWM 1 Data register low byte	BFh	PWMD1[7:0]								00H
PWMD2H	PWM 2 Data register high byte	B1h	PWMP2	-	-	-	-	-	PWMD2[9:8]		00H
PWMD2L	PWM 2 Data register low byte	B2h	PWMD2[7:0]								00H
PWMD3H	PWM 3 Data register high byte	B3h	PWMP3	-	-	-	-	-	PWMD3[9:8]		00H
PWMD3L	PWM 3 Data register low byte	B4h	PWMD3[7:0]								00H
PWMMDH	PWM Max Data register high byte	CEh	-	-	-	-	-	-	PWMMD[9:8]		00H
PWMMDL	PWM Max Data register low byte	CFh	PWMMD[7:0]								FFH

Mnemonic: AUX

Address: 91h

7	6	5	4	3	2	1	0	Reset
BRGS	-	P4SPI	P4UR1	P4IIC	P0KBI	P2PWM	DPS	00H

P2PWM : P2PWM = 0 – PWM 功能于 P4[3:0].

P2PWM = 1 – PWM 功能于 P2[7:4].

Mnemonic: PWMC

Address: B5h

7	6	5	4	3	2	1	0	Reset
PWMCS[2:0]			-	PWM3EN	PWM2EN	PWM1EN	PWM0EN	00H

PWMCS[2:0]: PWM 时钟源选择.

PWMCS [2:0]	Mode
000	Fosc
001	Fosc/2
010	Fosc/4
011	Fosc/6
100	Fosc/8
101	Fosc/12
110	Timer 0 overflow
111	Timer 0 external input (P3.4/T0)

PWM3EN: PWM 通道 3 使能位.

本说明书如有修改, 恕不另行通知, 请接洽您的销售代理商以获取最新版本信息。



PWM3EN = 1 – PWM 通道 3 使能.

PWM3EN = 0 – PWM 通道 3 禁能.

PWM2EN: PWM 通道 2 使能位.

PWM2EN = 1 – PWM 通道 2 使能.

PWM2EN = 0 – PWM 通道 2 禁能.

PWM1EN: PWM 通道 1 使能位.

PWM1EN = 1 – PWM 通道 1 使能.

PWM1EN = 0 – PWM 通道 1 禁能.

PWM0EN: PWM 通道 0 使能位.

PWM0EN = 1 – PWM 通道 0 使能.

PWM0EN = 0 – PWM 通道 0 使能.

Mnemonic: PWMD0H							Address: BCh	
7	6	5	4	3	2	1	0	Reset
PWMP0	-	-	-	-	-	PWMD0[9:8]		00H

Mnemonic: PWMD0L							Address: BDh	
7	6	5	4	3	2	1	0	Reset
PWMD0[7:0]								00h

PWMP0: PWM 通道 0 空闲极性选择.

“0” – PWM 通道 0 于空闲时置低.

“1” – PWM 通道 0 于空闲时置高.

PWMD0[9:0]: PWM 通道 0 数值寄存器.

Mnemonic: PWMD1H							Address: BEh	
7	6	5	4	3	2	1	0	Reset
PWMP1	-	-	-	-	-	PWMD1[9:8]		00H

Mnemonic: PWMD1L							Address: BFh	
7	6	5	4	3	2	1	0	Reset
PWMD1[7:0]								00H

PWMP1: PWM通道1空闲极性选择.

“0” – PWM 通道 1 于空闲时置低.

“1” – PWM 通道 1 于空闲时置高.

PWMD1[9:0]: PWM 通道 1 数值寄存器.

Mnemonic: PWMD2H							Address: B1h	
7	6	5	4	3	2	1	0	Reset
PWMP2	-	-	-	-	-	PWMD2[9:8]		00H

Mnemonic: PWMD2L							Address: B2h	
7	6	5	4	3	2	1	0	Reset
PWMD2[7:0]								00H

PWMP2: PWM 通道2空闲极性选择.

“0” – PWM 通道 2 于空闲时置低.

“1” – PWM 通道 2 于空闲时置高.

PWMD2[9:0]: PWM 通道 2 数值寄存器.



Mnemonic: PWMD3H							Address: B3h	
7	6	5	4	3	2	1	0	Reset
PWMP3	-	-	-	-	-	PWMD3[9:8]		00H

Mnemonic: PWMD3L							Address: B4h	
7	6	5	4	3	2	1	0	Reset
PWMD3[7:0]							00H	

PWMP3: PWM 通道3空闲极性选择.

“0” – PWM 通道 3 于空闲时置低.

“1” – PWM 通道 3 于空闲时置高.

PWMD3[9:0]: PWM 通道 3 数值寄存器.

Mnemonic: PWMMDH							Address: CEh	
7	6	5	4	3	2	1	0	Reset
-	-	-	-	-	-	PWMMD[9:8]		00H

Mnemonic: PWMMDL							Address: CFh	
7	6	5	4	3	2	1	0	Reset
PWMMD[7:0]							FFH	

PWMMD[9:0]: PWM 最大数值寄存器.

PWM 从 0000h 计数至最大数值寄存器 PWMMD[9:0].当 PWM 计数至与最大数值寄存器数值相等时 PWMMD[9:0]产生溢出.

PWMP_x = 0 & PWMD_x = 00h

PWMP_x _____ Low _____

PWMP_x = 0 & PWMD_x ≠ 00h

PWMP_x _____

PWMP_x = 1 & PWMD_x = 00h

PWMP_x _____ High _____

PWMP_x = 1 & PWMD_x ≠ 00h

PWMP_x _____

$$\text{PWM period} = \frac{\text{PWMMD} + 1}{\text{PWM clock}}$$

$$\text{Leader pulse} = \frac{\text{PWMD}_x}{\text{PWM clock}}$$

14. IIC 功能

这些IIC模块使用SCL(时钟)和SDA(数据)线来联系其他的IIC界面，其速度可以由软件设置特殊寄存器(SFR)中的IICBR[2:0]，从而使其高达到400KBpS(最大值)。IIC模块可以是主机也可以是从机，提供两个中断(RXIF, TXIF)，并有两个地址以作数据传输，它将产生开始，在主机模式中，反复启动和停止信号，在从机模式中，它将检测开始，反复启动和停止信号，最大沟通的长度及连接设备的数目被一个最大400pF 的电容器所限制。

中断值为 6Bh.

Mnemonic	Description	Direct	Bit 7	Bit 6	Bit 5	Bit 4	Bit 3	Bit 2	Bit 1	Bit 0	RESET	
IIC function												
AUX	Auxiliary register	91h	BRGS	-	P4SPI	P4UR ₁	P4IIC	P0KBI	P2PWM	DPS	00H	
IICCTL	IIC control register	F9h	IICEN		MSS	MAS	RStart	IICBR[2:0]			04H	
IICS	IIC status register	F8h	MStart	RXIF	TXIF	RDR	TDR	RXAK	TXAK	RW	00H	
IICA1	IIC Address 1 register	FAh	IICA1[7:1]							MATCH1 or RW1		A0H
IICA2	IIC Address 2 register	FBh	IICA2[7:1]							MATCH2 or RW2		60H
IICRWD	IIC Read/Write register	FCh	IICRWD[7:0]								00H	
IICS2	IIC status2 register	FDh	-	-	-	-	AB_EN	BF_EN	AB_F	BF	00H	

Mnemonic: AUX **Address: 91h**

7	6	5	4	3	2	1	0	Reset
BRGS	-	P4SPI	P4UR1	P4IIC	P0KBI	P2PWM	DPS	00H

P4IIC: P4IIC = 0 – IIC 功能于 P1[7:6].

P4IIC = 1 – IIC 功能于 P4[1:0].

Mnemonic: IICCTL **Address: F9h**

7	6	5	4	3	2	1	0	Reset
IICEN		MSS	MAS	RStart	IICBR[2:0]			04h

IICEN: IIC 模式使能

IICEN = 1, 使能

IICEN = 0, 禁止

MSS: 主\从机模式选择

MSS = 1, 选择主机模式

MSS = 0, 选择从机模式

软件必须在设置其他寄存器之前置位

MAS: 主模式的地址选择(仅在主机模式中)

MAS = 0, 使用IICA1

MAS = 1, 使用 IICA2

RStart: 重启控制位(仅在主机模式中)

当该位被置位时，模块将产生一个启动条件到 SDA 和 SCL 线路(在当前 ACK 之后)，并发送存储在 IICA1 或者 IICA2 中的呼叫地址(由 MAS 控制位选择)，在地址发送出去后，此位将由硬件清除

IICBR[2:0]: 波特率选择(仅在主机模式)这里的Fosc 为外部晶体或振荡器的频率，系统默认为Fosc/512 以使用户选择

IICBR[2:0]	Baud rate
000	Fosc/32
001	Fosc/64
010	Fosc/128
011	Fosc/256
100	Fosc/512
101	Fosc/1024
110	Fosc/2048
111	Fosc/4096

Mnemonic: IICS							Address: F8h	
7	6	5	4	3	2	1	0	Reset
MStart	RxIF	TxIF	RDR	TDR	RxAk	TxAk	RW	00h

- MStart:** 主机起始控制位 (仅在主模式中有效)
 如该位被置位时, 模块将产生一个启动条件到 SDA 和 SCL 线, 并发送存储在 IICA1 或者 IICA2 中的呼叫地址(由 MAS 控制位选择)。在软件清除该位后, 该模式将产生一个终止条件至 SDA 和 SCL。
- RxIF:** 数据接收中断标志位
 在 IICRWD (IIC 读写数据缓存) 载入一个新的接收数据时被置位; 软件清零该位后, IIC 中断标志位 (IICIF) 将自动清零。
- TxIF:** 数据传输中断标志位
 当所有位于转换寄存器中的位数据被传输时, 该位被置位, 来自 IICRWD (IIC 读/写数据缓存) 的 8 位数据被下载至转换寄存器中; 软件清零该位后, IIC 中断标志位 (IICIF) 将自动清零。
- RDR:** 数据传输中断标志位
 当新的字节被接收并存储在 IICRWD 时, 该位将由硬件置位, 在获取来自 IICRWD 中的数据之后, 该位将被软件清零。只有当该位被清除时, IIC 模块才可写如新的数据至 IICRWD 中。
- TDR:** 读取数据准备位
 当数据进入 IICRWD 传输之后, 该位需软件置位来通知 IIC 模块数据发送出去。在 IIC 模块完成来自 IICRWD 的数据发送后, 该位将自动被清除。
- RxAk:** 接收确认位. 置零, 这意味着一个确认信号已经收到在完成 8 位数据传输总线上后。
- TxAk:** 传输确认位. 当收到完整的 8 位数据, 此位将设置 (NoAck) 或清除 (Ack) 并传输到主机显示接收状态. 事实上, 它是被作为一个字节的传输在第 9 位如图 Fig. 14-1。
- RW:** 从机模式的读取 (接收) 或写 (传输) 在 IIC 总线. 当此位被清除, 表示从机模式在 IIC 总线接收数据.(只从机模式)

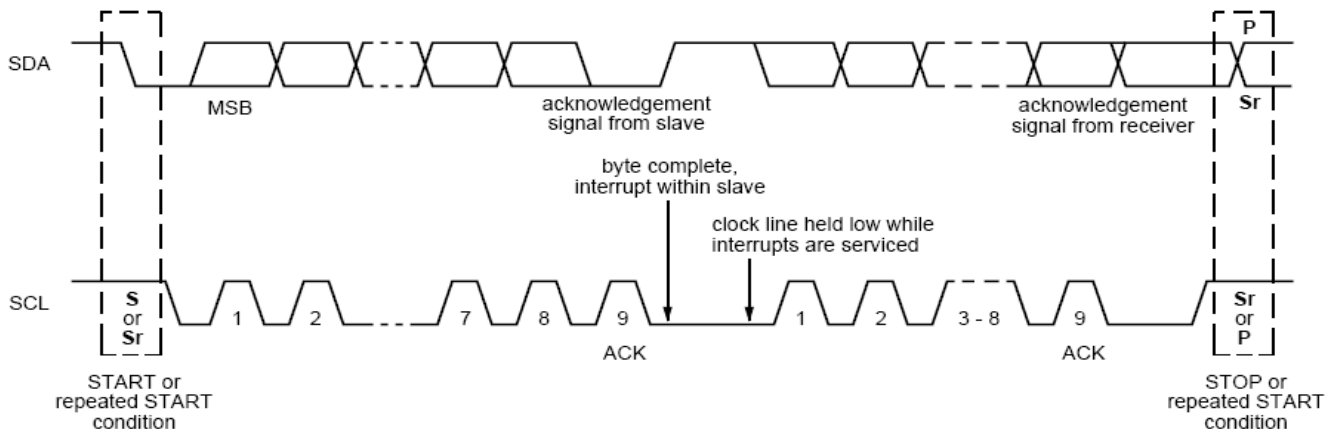

Fig. 14-1: Acknowledgement bit in the 9th bit of a byte transmission



Mnemonic: IICA1							Address: FAH	
7	6	5	4	3	2	1	0	Reset
IICA1[7:1]							Match1 or RW1	A0H
R/W							R or R/W	

Slave mode:

IICA1[7:1]: IIC 地址寄存器

这是为从机模式的第一个 7-bit 的地址，它在一个地址（来自主机模式）接收后被检测

Match1: 当 IICA1 和来自主机模式方的接收地址匹配时，该位将被硬件置位，当 IIC 总线讀或寫第一筆資料時，该位将被自动清除。

Master mode:

IICA1[7:1]: IIC 地址寄存器

显示要与它通讯的从机的 7 位地址

RW1: 如模块被设置为 Mstart 或 Rstart bit，该位将被作为从机方的 RW 发送，它在 IIC 地址之后的第 8th 位显示，如表 14-2。它用来告诉从属模式中将来的通信的方向。如设置为 1，模块在主模式中为接收方，如是 0，模块在主模式中为传输方。

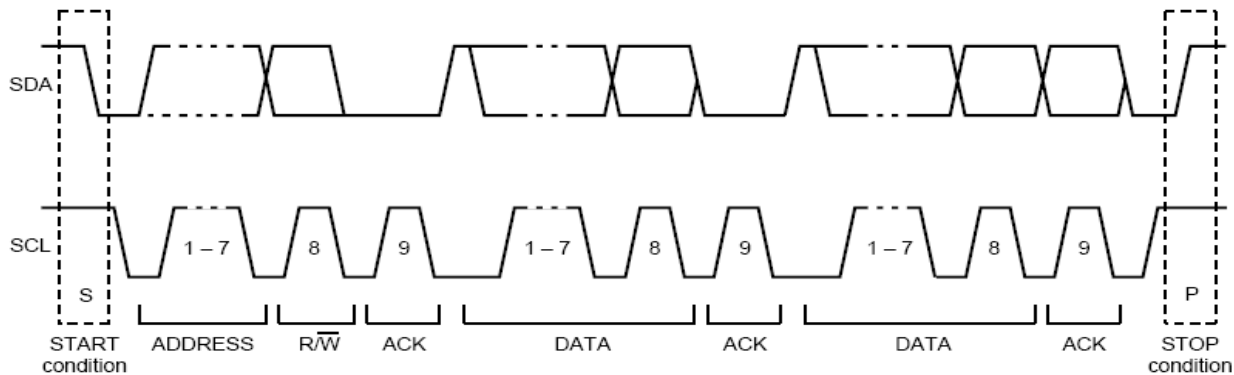

Fig. 14-2: RW bit in the 8th bit after IIC address

Mnemonic: IICA2							Address: FBh	
7	6	5	4	3	2	1	0	Reset
IICA2[7:1]							Match2 or RW2	60h
R/W							R or R/W	

Slave mode:

IICA2[7:1]: IIC 地址寄存器

这是为从机模式的第二个 7-bit 的地址，它在一个地址（来自主机模式）接收后被检测

Match2: 当 IICA2 和来自主机模式方的接收地址匹配时，该位将被硬件置位，当 IIC 总线讀或寫第一筆資料時，该位将被自动清除。

Master mode:

IICA2[7:1]: IIC 地址寄存器

显示要与它通讯的从机的 7 位地址

RW2: 如模块被设置为 Mstart 或者 Rstart bit，该位将被作为从机方的 RW 发送，它用来告诉从机模式中将来的通信的方向。如设置为 1，模块在主模式中为接收方，如是 0，模块在主模式中为传输方。



Mnemonic: IICRWD							Address: FCh	
7	6	5	4	3	2	1	0	Reset
IICRWD[7:0]								00h

IICRWD[7:0]: IIC 读写缓存

在接收（读）模式中，接收的字节存储于此
在传输模式中，该字节通过该 SDA 被转换

Mnemonic: IICS2							Address: FDH	
7	6	5	4	3	2	1	0	Reset
-	-	-	-	AB_EN	BF_EN	AB_F	BF	00H

AB_EN: 仲裁失去了使能位. (仅主机模式)

当AB_EN位使能，硬件将检查仲裁丢失位。一旦发生丢失仲裁，硬件将返回到空闲状态。如果此位被清除，硬件也不会理会仲裁丢失情况。当多主机与从机连接时需设置此位。于单主机与从机时清除此位。

BF_EN: 总线忙碌使能位. (仅主机模式)

当BF_EN位使能，硬件将不会产生开始信号至总在线直到BF已置低。此位若被清零将永远产生开始信号至总线当MStart置高。当多主机与从机连接时需设置此位。于单主机与从机时清除此位。

AB_F: 仲裁丢失位. (仅主机模式)

于多主机状态，当送出“1”但回应“0”时，总线发生丢失仲裁此位将被置高。在重送资料前软件需清除此位及需直到检查BF已置低。

BF: 总线忙碌位. (仅主机模式)

当SCL或SDA或总线发出开始信号，此位将被置高。当检查到停止信号一段时间(约4.7us)，此位将被清零。此位可由软件清零以回到就绪状态

15. SPI功能

串行外围接口（SPI）是一个同步串行接口，允许主机和从机沟通。

中断向量为4Bh.

SPI 使用4个信号

SPI_MOSI: 在主机模式中数据输出，在从机模式中数据输入。

SPI_MISO: 在主模式中数据输入，在从机模式中数据输出，

SPI_SCK: 从机模式时钟输出，以上数据与同步

SPI_SS: 从机模式中输入。

从机设备检测该信号来判断是否被主模式选择。

在主机模式中，它可选择所需的从机设备的任何IO的值为零。如15-1下图所示的一个例子将显示主机与从机的4路信号之间的关系

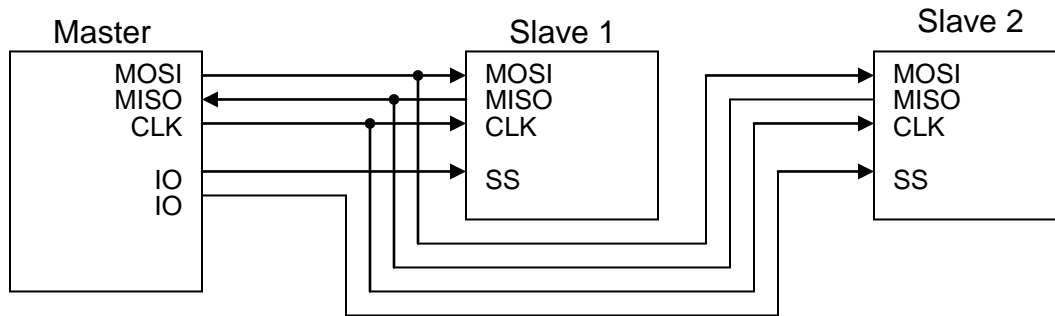

Fig. 15-1: SPI signals between master and slave devices

这仅是单通道SPI的界面，SPI SFRs 如下所示:

Mnemonic	Description	Direct	Bit 7	Bit 6	Bit 5	Bit 4	Bit 3	Bit 2	Bit 1	Bit 0	RESET
SPI function											
AUX	Auxiliary register	91h	BRGS	-	P4SPI	P4UR ₁	P4IIC	P0KBI	P2PWM	DPS	00H
SPIC1	SPI 控制寄存器 1	F1h	SPIEN	SPIMSS	SPISP	SPICKP	SPICKE	SPIBR[2:0]		08H	
SPIC2	SPI 控制寄存器 2	F2h	SPIFD	TBC[2:0]		-	RBC[2:0]		00H		
SPIS	SPI 状态寄存器	F5h	-	SPIMLS	SPIOV	SPITXIF	SPITDR	SPIRXIF	SPIRDR	SPIRS	40H
SPITXD	SPI 传输数据缓冲	F3h	SPITXD[7:0]								00H
SPIRXD	SPI 接收数据缓冲	F4h	SPIRXD[7:0]								00H

Mnemonic: AUX

Address: 91h

7	6	5	4	3	2	1	0	Reset
BRGS	-	P4SPI	P4UR1	P4IIC	P0KBI	P2PWM	DPS	00H

P4SPI: P4SPI = 0 – SPI 功能于 P1[7:4].

P4SPI = 1 – SPI 功能于 P4[3:0].



Mnemonic: SPIC1						Address: F1h		
7	6	5	4	3	2	1	0	Reset
SPIEN	SPIMSS	SPISSP	SPICKP	SPICKE	SPIBR[2:0]			08h

SPIEN: SPI 模式使能位. “1” SPI 功能使能. “0” SPI 功能禁止.

SPIMSS: 主/从机模式选择位

“1” 主机模式.

“0” 从机模式.

SPISSP: 从机选择的极性 (仅从机模式有效)

“1” -高电平动作.

“0” -低电平动作.

SPICKP: 时钟空闲极性

“1” -空闲时 SCK 为高电平. Ex :



“0” -空闲时 SCK 为低电平. Ex :



SPICKE: 时钟采样相位选择位.

“1” -数据锁存在上升沿

“0” -数据锁存在下降沿.

*为确保数据锁存的稳定性, SM59R16A5 产生的输出数据, 无论对方可锁存稳定的数据是在上升沿或下降沿, 都将作为考虑在以下示例中.

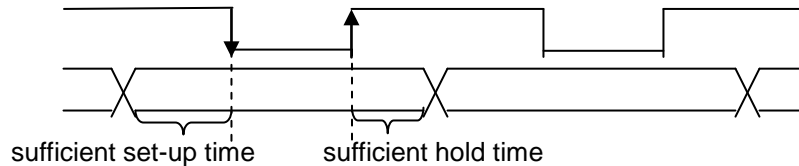

SPIBR[2:0]: SPI 速率选择位 (仅主机模式有效), 这里的 F_{osc} 为外部时钟或振荡器的频率

SPIBR[2:0]	Baud rate
0:0:0	$F_{osc}/4$
0:0:1	$F_{osc}/8$
0:1:0	$F_{osc}/16$
0:1:1	$F_{osc}/32$
1:0:0	$F_{osc}/64$
1:0:1	$F_{osc}/128$
1:1:0	$F_{osc}/256$
1:1:1	$F_{osc}/512$

Mnemonic: SPIC2						Address: F2h		
7	6	5	4	3	2	1	0	Reset
SPIFD	TBC[2:0]		-	RBC[2:0]				00h

SPIFD: 全双工通信模式使能位.

“1”: 使能全双工模式.

“0”: 禁止全双工模式.

当此位被置位时, TBC[2:0]和 RBC[2:0]将被重置并归零。也就是说, 只有 8 位数据通讯在全双工模式中被允许, 当主机模式通过 MOSI 线传输数据到从机模式中, 意味着带有数据输入和输出的全双工模式在同样的 SCK 时钟中是同步的, 如下所示.

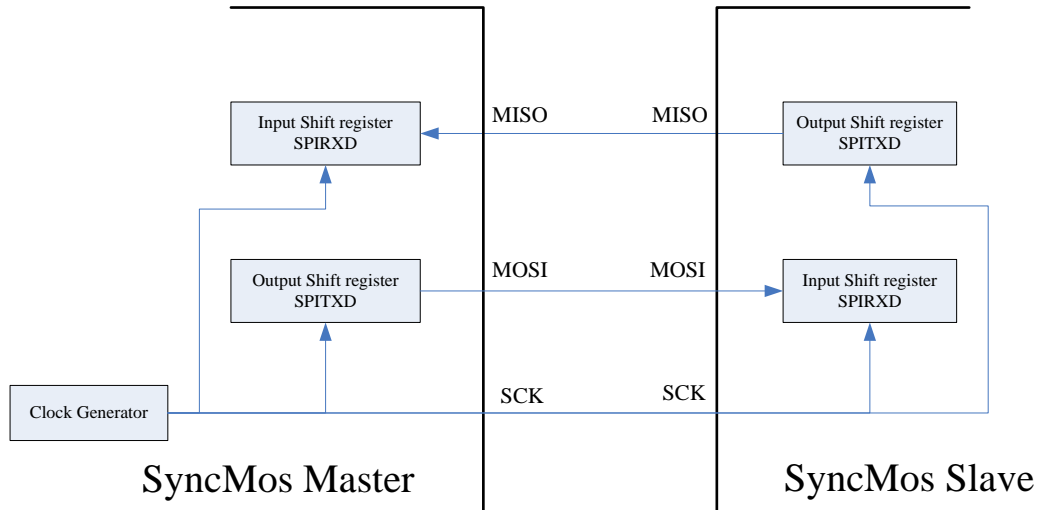

TBC[2:0]: SPI 发送数据位, 这里 1-8 位数据除了在全双工模式中是被允许的

TBC[2:0]	Bit counter
0:0:0	8 bits output
0:0:1	1 bit output
0:1:0	2 bits output
0:1:1	3 bits output
1:0:0	4 bits output
1:0:1	5 bits output
1:1:0	6 bits output
1:1:1	7 bits output

RBC[2:0]: SPI 接收数据位, 这里 1-8 位数据除了在全双工模式中是被允许的

RBC[2:0]	Bit counter
0:0:0	8 bits input
0:0:1	1 bit input
0:1:0	2 bits input
0:1:1	3 bits input
1:0:0	4 bits input
1:0:1	5 bits input
1:1:0	6 bits input
1:1:1	7 bits input

Mnemonic: SPIS

Address: F5h

7	6	5	4	3	2	1	0	Reset
-	SPIMLS	SPIOV	SPITXIF	SPITDR	SPIRXIF	SPIRDR	SPIRS	40h

SPIMLS: MSB 或者 LSB 输入/输出优先

“1”: MSB 输入/输出优先

“0”: LSB 输入/输出优先

SPIOV: 溢出标志位

当 SPIRDR 被置位 (SPIRXR 中的一个字节, 但未被移除) 且下一数据也进入时 (这里不具备锁存功能), 该标志将被设置并导致在 SPIRXD 接收的数据被溢出毁坏, 当 SPIRDR 被清除时, 它也被硬件清除。

SPITXIF: 传输中断标志

当 SPITXD 寄存器的数据被下载到转换寄存器时, 该位被置位

SPITDR: 传输数据就绪位

当 MCU 结束对 SPITXD 寄存器读写数据时，MCU 须将改位置位，以通知 SPI 模块发送数据。在 SPI 模块完成从 SPITXD 或 SPITXD 发送数据到下载到转换寄存器后，该位将自动被清除。

SPIRXIF: 接受中断标志位

在 SPIRXD 被装载一个新的接收数据后，该位被置位

SPIRDR: 接收数据就绪位

当一字节被接收时，SPIRDR 被设为一个标志去通知 MCU。在获取来自 SPIRXD 寄存器的数据后，MCU 须清除该位。如 SPI 模块向传输方写入新的数据至 SPIRXD 中且在该位清零之前，该数据将随后被覆盖。

SPIRS: 接收起始位

该位被置位以此通知 SPI 模块来接收位于 SPIRXD 寄存器中的数据

Mnemonic: SPITXD							Address: F3h	
7	6	5	4	3	2	1	0	Reset
SPITXD[7:0]								00h

SPITXD[7:0]: 传输数据缓冲

Mnemonic: SPIRXD							Address: F4h	
7	6	5	4	3	2	1	0	Reset
SPIRXD[7:0]								00h

SPIRXD[7:0]: 接收数据缓冲.

16. KBI – 鍵盤接口

鍵盤接口(KBI) 可被連接一個 8 x n 矩陣鍵盤或任何普通的設備。具有8路輸入高或低的可編程的中斷能力。該8路接口既可通过P2口或P0口做輸入，又可通过外部中斷從IDLE和STOP模式中退出。且輸出相互彼此獨立，但共享同一中斷向量5Bh。

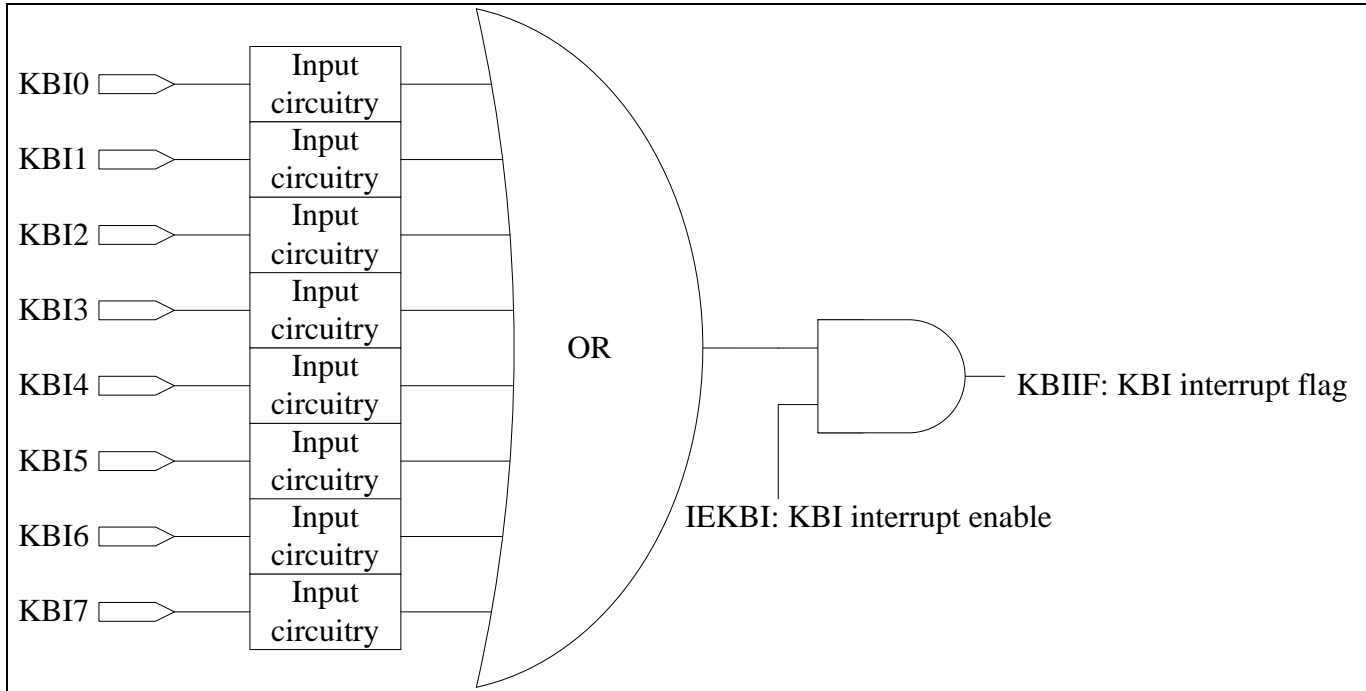

Figure 16.1 keyboard interface block diagram

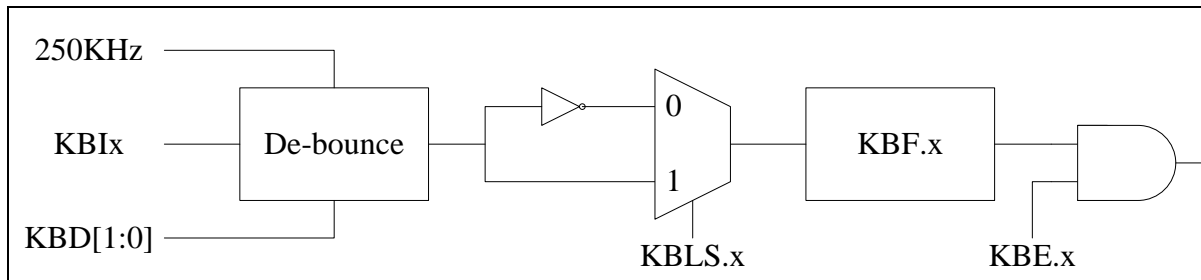

Figure 16.2 keyboard input circuitry

Mnemonic	Description	Direct	Bit 7	Bit 6	Bit 5	Bit 4	Bit 3	Bit 2	Bit 1	Bit 0	RESET
KBI function											
AUX	Auxiliary register	91h	BRGS	-	P4SPI	P4UR ₁	P4IIC	P0KBI	P2PWM	DPS	00H
KBLS	KBI level selection	93h	KBLS7	KBLS6	KBLS5	KBLS4	KBLS3	KBLS2	KBLS1	KBLS0	00H
KBE	KBI input enable	94h	KBE7	KBE6	KBE5	KBE4	KBE3	KBE2	KBE1	KBE0	00H
KBF	KBI flag	95h	KBF7	KBF6	KBF5	KBF4	KBF3	KBF2	KBF1	KBF0	00H
KBD	KBI De-bounce control register	96h	KB DEN	-	-	-	-	-	KBD1	KBD0	00H

Mnemonic: AUX

Address: 91h

7	6	5	4	3	2	1	0	Reset
BRGS	-	P4SPI	P4UR1	P4IIC	P0KBI	P2PWM	DPS	00H

本說明書如有修改，恕不另行通知，請接洽您的銷售代理商以獲取最新版本信息。



P0KBI: P0KBI = 0 – KBI 功能在 P2.
P0KBI = 1 – KBI 功能在 P0.

Mnemonic: KBL5							Address: 93h	
7	6	5	4	3	2	1	0	Reset
KBLS.7	KBLS.6	KBLS.5	KBLS.4	KBLS.3	KBLS.2	KBLS.1	KBLS.0	00h

- KBLS.7: KBI7 电位选择位
 - 0: 使能 KBI7 低电平检测.
 - 1: 使能 KBI7 高电平检测.
- KBLS.6: KBI6 电位选择位
 - 0: 使能 KBI6 低电平检测.
 - 1: 使能 KBI6 高电平检测.
- KBLS.5: KBI5 电位选择位
 - 0: 使能 KBI5 低电平检测.
 - 1: 使能 KBI5 高电平检测.
- KBLS.4: KBI4 电位选择位
 - 0: 使能 KBI4 低电平检测.
 - 1: 使能 KBI4 高电平检测.
- KBLS.3: KBI3 电位选择位
 - 0: 使能 KBI3 低电平检测.
 - 1: 使能 KBI3 高电平检测.
- KBLS.2: KBI2 电位选择位
 - 0: 使能 KBI2 低电平检测.
 - 1: 使能 KBI2 高电平检测.
- KBLS.1: KBI1 电位选择位
 - 0: 使能 KBI1 低电平检测.
 - 1: 使能 KBI1 高电平检测.
- KBLS.0: KBI0 电位选择位
 - 0: 使能 KBI0 低电平检测.
 - 1: 使能 KBI0 高电平检测.

Mnemonic: KBE							Address: 94h	
7	6	5	4	3	2	1	0	Reset
KBE.7	KBE.6	KBE.5	KBE.4	KBE.3	KBE.2	KBE.1	KBE.0	00h

- KBE.7: KBI7 使能位
 - 0: 使能标准 I/O 口.
 - 1: 使能 KBF 寄存器中的 KBF.7 位产生一中断请求.
- KBE.6: KBI6 使能位
 - 0: 使能标准 I/O 口.
 - 1: 使能 KBF 寄存器中的 KBF.6 位产生一中断请求.
- KBE.5: KBI5 使能位
 - 0: 使能标准 I/O 口.
 - 1: 使能 KBF 寄存器中的 KBF.5 位产生一中断请求.
- KBE.4: KBI4 使能位
 - 0: 使能标准 I/O 口.
 - 1: 使能 KBF 寄存器中的 KBF.4 位产生一中断请求.
- KBE.3: KBI3 使能位
 - 0: 使能标准 I/O 口.
 - 1: 使能 KBF 寄存器中的 KBF.3 位产生一中断请求.



- KBE.2: KBI2 使能位**
0: 使能标准 I/O 口.
1: 使能 KBF 寄存器中的 KBF.2 位产生一中断请求.
- KBE.1: KBI1 使能位**
0: 使能标准 I/O 口.
1: 使能 KBF 寄存器中的 KBF.1 位产生一中断请求.
- KBE.0: KBI0 使能位**
0: 使能标准 I/O 口.
1: 使能 KBF 寄存器中的 KBF.0 位产生一中断请求.

Mnemonic: KBF							Address: 95h	
7	6	5	4	3	2	1	0	Reset
KBF.7	KBF.6	KBF.5	KBF.4	KBF.3	KBF.2	KBF.1	KBF.0	00h

- KBF.7: KBI7 标志位**
当 KBI7 检测到一编程水平线时, 该位由硬件置位.
如 KBE.7 同样被置位时将产生一个 KBI 中断请求, 该位须软件清零.
- KBF.6: KBI6 标志位**
当 KBI6 检测到一编程水平线时, 该位由硬件置位.
如 KBE.6 同样被置位时将产生一个 KBI 中断请求, 该位须软件清零.
- KBF.5: KBI5 标志位**
当 KBI5 检测到一编程水平线时, 该位由硬件置位.
如 KBE.5 同样被置位时将产生一个 KBI 中断请求, 该位须软件清零.
- KBF.4: KBI4 标志位**
当 KBI4 检测到一编程水平线时, 该位由硬件置位.
如 KBE.4 同样被置位时将产生一个 KBI 中断请求, 该位须软件清零.
- KBF.3: KBI3 标志位**
当 KBI3 检测到一编程水平线时, 该位由硬件置位.
如 KBE.3 同样被置位时将产生一个 KBI 中断请求, 该位须软件清零.
- KBF.2: KBI2 标志位**
当 KBI2 检测到一编程水平线时, 该位由硬件置位.
如 KBE.2 同样被置位时将产生一个 KBI 中断请求, 该位须软件清零.
- KBF.1: KBI1 标志位**
当 KBI1 检测到一编程水平线时, 该位由硬件置位.
如 KBE.1 同样被置位时将产生一个 KBI 中断请求, 该位须软件清零.
- KBF.0: KBI0 标志位**
当 KBI0 检测到一编程水平线时, 该位由硬件置位.
如 KBE.0 同样被置位时将产生一个 KBI 中断请求, 该位须软件清零.

Mnemonic: KBD							Address: 96H	
7	6	5	4	3	2	1	0	Reset
KBDEN	-	-	-	-	-	KBD.1	KBD.0	00H

- KBDEN: KBI 去反弹使能位. 默认使能.**
KBDEN = 0, 使能去反弹功能. 去反弹时间于 KBD [1:0] 选择.
KBDEN = 1, 禁能去反弹功能. KBI 输入口不需要去反弹机制.
- KBD[1:0]: KBI 去反弹时间选择. 当 KBDEN = "0", 默认去反弹时间为 320 ms.**
KBD[1:0] = 00, 去反弹时间为 320 ms.
KBD[1:0] = 01, 去反弹时间为 160 ms.
KBD[1:0] = 10, 去反弹时间为 80 ms.
KBD[1:0] = 11, 去反弹时间为 40 ms.



17. LVI – 低壓中斷

中斷向量為 63h.

Mnemonic: LVC							Address: E6h	
7	6	5	4	3	2	1	0	Reset
LVI_EN	-	LVRXE	-	-	-	-	-	20H

LVI_EN: 使能低電壓中斷功能.

LVI_EN = 0 : 禁能低電壓檢測中斷功能.

LVI_EN = 1 : 使能低電壓檢測中斷功能.

LVRXE: 使能外部低電壓重置功能.

LVRXE = 0 : 禁能外部低電壓重置功能.

LVRXE = 1 : 使能外部低電壓重置功能.

Low Voltage Detect Level

	LVI	LVRX
SM59R16A5C	3.5V	3.1V
SM59R16A5L	2.3V	2.1V

18. 10位模拟数字转换器(ADC)

The SM59R16A5 2提供了8通道的10位ADC. 数字输出采样的模拟信号放入ADCD[9:0]中, 而ADC的中断向量则为53h.

ADC SFRs 如下所示:

Mnemonic	Description	Direct	Bit 7	Bit 6	Bit 5	Bit 4	Bit 3	Bit 2	Bit 1	Bit 0	RESET
ADC											
ADCC1	ADC Control register 1	ABh	ADC7EN	ADC6EN	ADC5EN	ADC4EN	ADC3EN	ADC2EN	ADC1EN	ADC0EN	00H
ADCC2	ADC Control register 2	ACh	Start	ADJUST	-	-	-	ADCCH[2:0]			00H
ADCDH	ADC data high byte	ADh	ADCDH [7:0]								00H
ADCDL	ADC data low byte	A Eh	ADCDL [7:0]								00H
ADCCS	ADC clock select	AFh	-	-	-	ADCCS[4:0]				00H	

Mnemonic: ADCC1

Address: ABh

7	6	5	4	3	2	1	0	Reset
ADC7EN	ADC6EN	ADC5EN	ADC4EN	ADC3EN	ADC2EN	ADC1EN	ADC0EN	00H

- ADC7EN: 使能 ADC 通道 7.
ADC7EN = 1 –使能 ADC 通道 7
- ADC6EN: 使能 ADC 通道 6.
ADC6EN = 1 –使能 ADC 通道 6
- ADC5EN: 使能 ADC 通道 5.
ADC5EN = 1 –使能 ADC 通道 5
- ADC4EN: 使能 ADC 通道 4.
ADC4EN = 1 –使能 ADC 通道 4
- ADC3EN: 使能 ADC 通道 3.
ADC3EN = 1 –使能 ADC 通道 3
- ADC2EN: 使能 ADC 通道 2.
ADC2EN = 1 –使能 ADC 通道 2
- ADC1EN: 使能 ADC 通道 1.
ADC1EN = 1 –使能 ADC 通道 1
- ADC0EN: 使能 ADC 通道 0.
ADC0EN = 1 –使能 ADC 通道 0

Mnemonic: ADCC2

Address: ACh

7	6	5	4	3	2	1	0	Reset
Start	ADJUST	-	-	-	ADCCH[2:0]			00H

Start: 当该位被置位时, ADC 将启动转换.
ADJUST: ADC 数字输出格式调整.
ADJUST = 0: (默认)

ADC 数字输出高字节 ADCD [9:2] = ADCDH [7:0].
ADC 数字输出低字节 ADCD [1:0] = ADCDL [1:0].

ADJUST = 1:
ADC 数字输出高字节 ADCD [9:8] = ADCDH [1:0].
ADC 数字输出低字节 ADCD [7:0] = ADCDL [7:0].

ADCCH[2:0]: ADC 通道选择.



ADCCH [2:0]	通道
000	0
001	1
010	2
011	3
100	4
101	5
110	6
111	7

ADJUST = 0:

Mnemonic: ADCDH **Address: ADh**

7	6	5	4	3	2	1	0	Reset
ADCDC[9]	ADCDC[8]	ADCDC[7]	ADCDC[6]	ADCDC[5]	ADCDC[4]	ADCDC[3]	ADCDC[2]	00H

Mnemonic: ADCDL **Address: AEh**

7	6	5	4	3	2	1	0	Reset
-	-	-	-	-	-	ADCDC[1]	ADCDC[0]	00H

ADJUST = 1:

Mnemonic: ADCDH **Address: ADh**

7	6	5	4	3	2	1	0	Reset
-	-	-	-	-	-	ADCDC[9]	ADCDC[8]	00H

Mnemonic: ADCDL **Address: AEh**

7	6	5	4	3	2	1	0	Reset
ADCDC[7]	ADCDC[6]	ADCDC[5]	ADCDC[4]	ADCDC[3]	ADCDC[2]	ADCDC[1]	ADCDC[0]	00H

ADCDC[9:0]: ADC 数字寄存器.

Mnemonic: ADCCS **Address: AFh**

7	6	5	4	3	2	1	0	Reset
-	-	-	ADCCS[4]	ADCCS[3]	ADCCS[2]	ADCCS[1]	ADCCS[0]	00H

ADCCS[4:0]: ADC 时钟选择.

*The ADC 时钟最大为 12.5MHz.

*The ADC 转换率最大为 500KHz.

ADCCS[4:0]	ADC 时钟分频(Hz)	ADC 转换所需时钟数
00000	Fclk/2	46
00001	Fclk/4	92
00010	Fclk/6	138
00011	Fclk/8	184
00100	Fclk/10	230
00101	Fclk/12	276
00110	Fclk/14	322
00111	Fclk/16	368
01000	Fclk/18	414
01001	Fclk/20	460
01010	Fclk/22	506
01011	Fclk/24	552
01100	Fclk/26	598
01101	Fclk/28	644
01110	Fclk/30	690



01111	Fclk/32	736
10000	Fclk/34	782
10001	Fclk/36	828
10010	Fclk/38	874
10011	Fclk/40	920
10100	Fclk/42	966
10101	Fclk/44	1012
10110	Fclk/46	1058
10111	Fclk/48	1104
11000	Fclk/50	1150
11001	Fclk/52	1196
11010	Fclk/54	1242
11011	Fclk/56	1288
11100	Fclk/58	1334
11101	Fclk/60	1380
11110	Fclk/62	1426
11111	Fclk/64	1472

$$ADC_Clock = \frac{Fclk}{2 \times (ADCCS + 1)}$$

$$ADC_Conversion_Rate = \frac{ADC_Clock}{23}$$

19. 在系统编程(Internal ISP)

SM59R16A5 可通过内部硬件电路产生 flash 控制讯号.用户利用 flash 控制寄存器,flash 地址寄存器和 flash 数据寄存器在不需要将 SM59R16A5 移出系统的情况下实现 ISP 功能. SM59R16A5 提供了可以实现 flash 编程/芯片擦除/页擦除/保护功能的 flash 控制讯号.用户需要去设计和使用任何 SM59R16A5 可以输入数据的接口,然后利用 ISP 服务程序去实现 flash 的编程/芯片擦除/页擦除/保护功能.

19.1. ISP 服务程序

ISP 服务程序是由用户自行开发并放置于 ISP 服务程序区的物件. 用户可依需求决定 ISP 服务程序的大小. 另外用户需将 ISP 服务程序刻录至 SM59R16A5 芯片中才可使用 ISP 功能.

由于 ISP 服务程序是由用户自行开发,它需包括 flash 数据寄存器的刻录及 SM59R16A5 芯片与上位机的通讯协议. 举例来说,使用者使用 SM59R16A5 芯片上之 UART 接口与上位机作数据之传送及接收,则 SM59R16A5 芯片上之 ISP 服务程序内需有波特率设定, 为避免数据传输错误需有数据总合检查或同位检查或其他错误检查机制.

于正常动作模式或空闲模式可启动 ISP 服务程序, 于停止模式则不行.

19.2. 锁定位(N)

锁定位 N 有两个功能:一是配置服务程序的大小,另一个则是通过 flash 擦除功能锁定 ISP 服务程序的空间.

ISP 服务程序地址位从 \$F000 到 \$FFFF.它可被分为 $N*256$ 字节($N=0-16$).当 N 为 0 时没有 ISP 功能.所有的 64k flash 都被用来做程序存储.当 N 为 1 时,ISP 服务程序占用 256 字节,剩余的 63,75k flash 可被用做程序存储.ISP 服务程序的最大空间为 4kB(当 N 为 16 时).在这样的配置下,可用的程序存储空间为 60KB.

在 N 定下来后, SM59R16A5 会从上往下(从最顶端到地址 \$FFFF)保存 ISP 服务程序空间.ISP 服务程序的开始地址位于 \$Fx00(x 为任意数字,以 N 为准,如表 19-1 所示)

锁定位 N 功能不同于 flash 保护功能,flash 擦除功能可以擦除除 ISP 服务程序空间外的所有 flash 记忆体.如 flash 没有被保护,ISP 服务程序的内容一直可被读.如 flash 被保护,所有的 flash 程序空间包括 ISP 服务程序空间不能被读.

Table 19.1 ISP code area.

N	ISP service program address
0	No ISP service program
1	256 bytes (\$FF00h ~ \$FFFFh)
2	512 bytes (\$FE00h ~ \$FFFFh)
3	768 bytes (\$FD00h ~ \$FFFFh)
4	1.0 K bytes (\$FC00h ~ \$FFFFh)
5	1.25 K bytes (\$FB00h ~ \$FFFFh)
6	1.5 K bytes (\$FA00h ~ \$FFFFh)
7	1.75 K bytes (\$F900h ~ \$FFFFh)
8	2.0 K bytes (\$F800h ~ \$FFFFh)
9	2.25 K bytes (\$F700h ~ \$FFFFh)
10	2.5 K bytes (\$F600h ~ \$FFFFh)
11	2.75 K bytes (\$F500h ~ \$FFFFh)
12	3.0 K bytes (\$F400h ~ \$FFFFh)
13	3.25 K bytes (\$F300h ~ \$FFFFh)
14	3.5 K bytes (\$F200h ~ \$FFFFh)
15	3.75 K bytes (\$F100h ~ \$FFFFh)
16	4.0 K bytes (\$F000h ~ \$FFFFh)

ISP 服务程序配置于 $N*256$ byte ($N=0 \sim 16$)

19.3. 对 ISP 服务程序编程

在锁定位 N 被设置并 ISP 服务程序被编程后,ISP 服务程序记忆体被自动的保护(锁定).锁定位 N 有它自己的编程/擦除次数.这不同于 flash 记忆体的编程/擦除次数.因此,被锁定的 ISP 服务程序不可被 flash 擦除功能所擦除.如客户需要擦除锁定的 ISP 服务程序,他只可以通过烧写器实现.当 SM59R16A5 在系统时,客户不可改变 ISP 服务程序.

19.4. 启动 ISP 服务程序

要启动 ISP 服务程序就是要在 ISP 服务程序的开始地址装载程序计数(PC)并执行它.有四种实现的方法:

- (1) 空复位.用首地址为空的硬件复位会在 ISP 服务程序的开始地址装载 PC.硬件复位包括内部(电源或重启)和外部重置端口复位.
- (2) 执行 jump 指令可在 ISP 服务程序的开始地址装载 PC
- (3) 通过硬件设置进入 ISP 服务程序.用户可通过设置当硬件复位时,P2.6,P2.7'为低'或 P4.3'为低', SM59R16A5 会强行进入 ISP 服务程序.硬件复位包括内部(电源或重启)和外部键盘复位.在应用系统设计时,用户因该对 P2.6,P2.7 或 P4.3 在复位时间内防止 SM59R16A5 进入 ISP 服务程序.
- (4) 通过硬件设置进入 ISP 服务程序.P3.0 在硬件复位时会侦测到 2 个时钟讯号. 硬件复位包括内部(电源或重启)和外部键盘复位

在硬件复位周期内, 硬件可以侦测 P2.6/P2.7/P4.3/P3.0 状态.如果他们满足了上面的其中一个条件,芯片将会自动跳转到 ISP 模式.在 ISP 服务程序被执行后,用户需要对 SM59R16A5 进行复位,通过硬件复位或 WDT,或是'JUMP'至地址 \$0000 来实现重启程序.

为了用户的不同应用情况,这里有 8 种不同的进入机制.这个进入方法可以在烧路器或 ISP 中选取.

- (1) 首地址为空例如\$0000 = 0xFF. 且由内部重置信号触发.
- (2) 首地址为空例如\$0000 = 0xFF. 且由外部重置信号触发.
- (3) P2.6 = 0 & P2.7 = 0. 且由内部重置信号触发.
- (4) P2.6 = 0 & P2.7 = 0. 且由外部重置信号触发.
- (5) P4.3 = 0. 且由内部重置信号触发.
- (6) P4.3 = 0. 且由外部重置信号触发.
- (7) P3.0 输入 2 个时钟. 且由内部重置信号触发.
- (8) P3.0 输入 2 个时钟. 且由外部重置信号触发.

19.5. ISP 寄存器 – TAKEY, IFCON, ISPFAH, ISPFAL, ISPFD and ISPFC

Mnemonic	Description	Direct	Bit 7	Bit 6	Bit 5	Bit 4	Bit 3	Bit 2	Bit 1	Bit 0	RESET	
ISP function												
TAKEY	Time Access Key register	F7h	TAKEY [7:0]									00H
IFCON	Interface Control register	8Fh	ITS	CDPR	-	-	ALEC[1:0]	EMEN	ISPE		00H	
ISPFAH	ISP Flash Address - High register	E1h	ISPFAH [7:0]									FFH
ISPFAL	ISP Flash Address - Low register	E2h	ISPFAL [7:0]									FFH
ISPFD	ISP Flash Data register	E3h	ISPFD [7:0]									FFH
ISPFC	ISP Flash Control register	E4h	EMF1	EMF2	EMF3	EMF4	-	ISPF.2	ISPF.1	ISPF.0	00H	



Mnemonic: TAKEY							Address: F7H	
7	6	5	4	3	2	1	0	Reset
TAKEY[7:0]								00H

ISP 使能位(ISPE)默认为只读,软件必须连续的对 TAKEY 寄存器写三个特定值 55h,AAH,和 5Ah,使 ISPE 位可写. 这是:

```
MOV TAKEY, #55h
MOV TAKEY, #AAh
MOV TAKEY, #5Ah
```

Mnemonic: IFCON							Address: 8FH	
7	6	5	4	3	2	1	0	Reset
ITS	CDPR	-	-	ALEC[1:0]		EMEN	ISPE	00H

位 0(ISPE) of IFCON 是 ISP 使能位,用户可通过设置 ISPE 位为 1 使能 SM59R16A5 的全部 ISP 功能,通过设置 ISPE 为 0 来禁止全部 ISP 功能.ISPE 的作用象一个加密匙.用户可禁止所有的 ISP 功能以保护软件程序不被意外的擦除.ISP 寄存器 ISPFAH,ISPFAL,ISPFD,与 ISPFC 默认为只读.软件必须将 ISPE 位设为 1 以使上述 4 个寄存器为可写.

Mnemonic: ISPFAH								Address: E1H
7	6	5	4	3	2	1	0	Reset
ISPFAH7	ISPFAH6	ISPFAH5	ISPFAH4	ISPFAH3	ISPFAH2	ISPFAH1	ISPFAH0	FFH

ISPFAH [7:0]: 使用ISP功能之地址高字节

Mnemonic: ISPFAL								Address: E2H
7	6	5	4	3	2	1	0	Reset
ISPFAL7	ISPFAL6	ISPFAL5	ISPFAL4	ISPFAL3	ISPFAL2	ISPFAL1	ISPFAL0	FFH

ISPFAL [7:0]: 使用ISP功能之地址低字节

ISPFAH 与 ISPFAL 提供了 16 位 flash 记忆体地址用做 ISP 功能.这个 flash 记忆体地址不应该包括 ISP 服务程序空间地址.若 ISPFAH & ISPFAL 寄存器控制的 flash 记忆体地址覆盖了 ISP 服务程序空间的地址.这个 flash 程序/页擦除等 ISP 功能的执行将会无效.

Mnemonic: ISPFD								Address: E3H
7	6	5	4	3	2	1	0	Reset
ISPFD7	ISPFD6	ISPFD5	ISPFD4	ISPFD3	ISPFD2	ISPFD1	ISPFD0	FFH

ISPFD [7:0]: 使用ISP功能之数值.

The ISPFD provide the 8-bit data register for ISP function.

Mnemonic: ISPFC							Address: E4H	
7	6	5	4	3	2	1	0	Reset
EMF1	EMF2	EMF3	EMF4	-	ISPF[2]	ISPF[1]	ISPF[0]	00H

EMF1: 进入机制 (1) 标志位, 由复位信号清除. (仅读)

EMF2: 进入机制 (2) 标志位, 由复位信号清除. (仅读)

EMF3: 进入机制 (3) 标志位, 由复位信号清除. (仅读)

EMF4: 进入机制 (4) 标志位, 由复位信号清除. (仅读)

ISPF [2:0]: ISP功能选择位.

ISPF[2:0]	ISP function
-----------	--------------



000	Byte program
001	Chip protect
010	Page erase
011	Chip erase
100	Write option
101	Read option
110	Erase option
111	-

闪存一页有256字节

可设定功能选择位如内部复位时间选择(于1.4.1节描述)、时钟源来源选择 (于1.5节描述)、P4[4:7] 功能选择(于第5章描述)、看门狗功能启动位(于第10章描述)、或 ISP 进入机制选择(于第19章描述)。

只能读取功能选择位于芯片被加密后。

选择的 ISP 功能在软件对 ISPFC 寄存器写入数据时将会执行一次。

要实现字节编程/页擦除 ISP 功能,用户需要在开始时指定 flash 地址.在实现页擦除功能时,SM59R16A5 将除 ISPF AH 与 ISPF AL 寄存器中显示地址所在的整页。

范例. 闪存地址: \$XYMN

将对地址 \$XY00 to \$XYFF 执行页抹除

要实现芯片擦除 ISP 功能, SM59R16A5 将擦除除 ISP 服务程序外的所有 flash 程序记忆体.要实现芯片保护 ISP 功能, SM59R16A5 flash 内容将被读为#00H.

范例: 将对地址\$1005H 执行字节写, 写入#22H

```

MOV TAKEY, #55h
MOV TAKEY, #AAh
MOV TAKEY, #5Ah           ; 启动 ISPE 可写入属性
MOV IFCON, #01H          ; 启动 SM59R16A5 ISP 功能
MOV ISPF AH, #10H         ; 设定闪存高字节地址,10H
MOV ISPF AL, #05H         ; 设定闪存低字节地址,05H
MOV ISPF D, #22H          ; 设定将写入闪存之资料,资料= 22H
MOV ISPF C, #00H          ; 开始将写入闪存之资料#22H 写入地址$1005H

```

20. 內建實時時鐘 (RTC) 功能

RTC的中斷向量則為8Bh.

RTC SFRs 如下所示:

Mnemonic	Description	Direct	Bit 7	Bit 6	Bit 5	Bit 4	Bit 3	Bit 2	Bit 1	Bit 0	RESET
RTC											
RTCADDR	RTC 地址	9Eh	-	-	-	-	RTCADDR[3:0]			00H	
RTCDATA	RTC 數據	9Fh	RTCDATA[7:0]						00H		

Mnemonic	Description	Address	Bit 7	Bit 6	Bit 5	Bit 4	Bit 3	Bit 2	Bit 1	Bit 0	RESET
RTC function											
RTCCTRL	RTC 控制寄存器	00h	RTCCen	PeriodIF	ALARMInten	ALARMIF	PeriodIntEn	INT_SEL[2:0]		00h	
SEC	RTC 秒寄存器	01h	-	SEC[6:4]			SEC[3:0]		00h		
MIN	RTC 分寄存器	02h	-	MIN[6:4]			MIN[3:0]		00h		
HOUR	RTC 時寄存器	03h	-	-	HOUR[5:4]		HOUR[3:0]		00h		
DAY	RTC 日寄存器	04h	-	-	DAY[5:4]		DAY[3:0]		01h		
WEEK	RTC 周寄存器	05h	-	-	-	-	WEEK[2:0]		06h		
MONTH	RTC 月寄存器	06h	-	-	-	MONTH[4]	MONTH[3:0]		01h		
YEAR	RTC 年寄存器	07h	YEAR[7:4]				YEAR[3:0]		00h		
ALMMIN	RTC 分示警	08h	MINen	ALMMIN[6:4]			ALMMIN[3:0]		00h		
ALMHOUR	RTC 時示警	09h	HOURen	-	ALMHOUR[5:4]		ALMHOUR[3:0]		00h		
ALMDAY	RTC 日示警	10h	DAYen	-	ALMDAY[5:4]		ALMDAY[3:0]		00h		
ALMWEEK	RTC 周示警	11h	WEEKen	-	-	-	-	ALMWEEK[2:0]		00h	
ALMMONTH	RTC 月示警	12h	MONTHen	-	-	ALMMONTH[4]	ALMMONTH[3:0]		00h		

Mnemonic: RTCCTRL

Address: 00H

7	6	5	4	3	2	1	0	Reset
RTCCen	PeriodIF	ALARMInten	ALARMIF	PeriodIntEn	INT_SEL[2:0]		00h	

RTCCen: RTC 電路使能位

0: 禁能

1: 使能

PeriodIF: 周期性中斷標誌位

1: RTC 中斷由周期性中斷標誌位產生.他必須由軟件清零.

ALARMInten: 示警中斷使能位

當示警數值與RTC數值相等時將產生示警中斷.

0: 示警中斷禁能

1: 示警中斷使能

ALARMIF: 示警中斷標誌位

1: RTC 中斷由示警中斷產生.他必須由軟件清零.

PeriodIntEn: 周期性中斷使能位

0: 禁能

1: 使能

INT_SEL[2:0]: RTC 周期性中斷之周期由INT_SEL[2:0]選擇

000: 設定為每經過0.5秒產生周期性中斷

001: 設定為每經過1秒產生周期性中斷

010: 設定為每經過0.5分產生周期性中斷

本說明書如有修改, 恕不另行通知, 請接洽您的銷售代理商以獲取最新版本信息。

011: 设定为每经过1分产生周期性中断

100: 设定为每经过0.5小时产生周期性中断

101: 设定为每经过1小时产生周期性中断

附注: 周期性中断的计数将从RTC寄存器写入的值开始计数.

举例来说, 现在时间为 3:23, 我们设定INT_SEL[2:0]为0.5小时; 第一个周期性中断将在 3:53产生, 不是3:30。

Mnemonic: SEC						Address: 01H		
7	6	5	4	3	2	1	0	Reset
		SEC[6:4]			SEC[3:0]			00H

SEC[6:0]: 以BCD格式显示目前秒数,区间为0~59秒.

SEC[6:4]: 此3位代表秒之十位.

SEC[3:0]: 此4位代表秒之个位.

Mnemonic: MIN						Address: 02H		
7	6	5	4	3	2	1	0	Reset
		MIN[6:4]			MIN[3:0]			00H

MIN[6:0]: 以BCD格式显示目前分钟数,区间为0~59分钟.

MIN[6:4]: 此3位代表分钟之十位.

MIN[3:0]: 此4位代表分钟之个位.

Mnemonic: HOUR						Address: 03H		
7	6	5	4	3	2	1	0	Reset
		HOUR[5:4]			HOUR[3:0]			00H

HOUR[5:0]: 以BCD格式显示目前时数,区间为0~23小时.

HOUR[5:4]: 此2位代表时之十位.

HOUR[3:0]: 此4位代表时之个位.

Mnemonic: DAY						Address: 04H		
7	6	5	4	3	2	1	0	Reset
		DAY[5:4]			DAY[3:0]			00H

DAY[5:0]: 以BCD格式显示目前日期,区间为0~31日.

DAY[5:4]: 此2位代表日期之十位.

DAY[3:0]: 此4位代表日期之个位.

Mnemonic: WEEK						Address: 05H		
7	6	5	4	3	2	1	0	Reset
					WEEK[2:0]		00H	

WEEK[2:0]: 显示目前星期.

此寄存器必须由使用者自行填入,并不会于填入年月日后自动产生.

000: 星期日

001: 星期一

010: 星期二

011: 星期三

100: 星期四

101: 星期五

110: 星期六

Mnemonic: MONTH							Address: 06H	
7	6	5	4	3	2	1	0	Reset
			MONTH[4]				MONTH[3:0]	00H

MONTH[4:0]: 以BCD格式显示目前月份,区间为1~12月.

MONTH[4]: 此位代表月之十位.

MONTH[3:0]: 此4位代表月之个位.

Mnemonic: YEAR							Address: 07H	
7	6	5	4	3	2	1	0	Reset
							YEAR[3:0]	00H

YEAR[7:0]: 以BCD格式显示目前年份,区间为0~99年.

YEAR[7:4]: 此4位代表年之十位.

YAER[3:0]: 此4位代表年之个位.

Mnemonic: ALMMIN							Address: 08H	
7	6	5	4	3	2	1	0	Reset
MINen							ALMMIN[3:0]	00H

MINen: 分示警使能位

0: 禁能; ALMMIN[6:0]填入值不需与RTC值比较,也不会产生示警中断(ALARM INT).

1: 使能; ALMMIN[6:0]填入值需与RTC值比较,并产生示警中断(ALARM INT).

ALMMIN[6:0]: 以BCD格式设定示警中断之分钟数,区间为0~59分钟.

ALMMIN[6:4]: 此3位设定示警中断分钟之十位.

ALMMIN[3:0]: 此4位设定示警中断分钟之个位.

Mnemonic: ALMHOUR							Address: 09H	
7	6	5	4	3	2	1	0	Reset
HOURen							ALMHOUR[3:0]	00H

HOURen: 时示警使能位

0: 禁能; ALMHOUR[5:0]填入值不需与RTC值比较,也不会产生示警中断(ALARM INT).

1: 使能; ALMHOUR[5:0]填入值需与RTC值比较,并产生示警中断(ALARM INT).

ALMHOUR[5:0]: 以BCD格式设定示警中断之时,区间为0~23时.

ALMHOUR[5:4]: 此2位代表示警中断时之十位.

ALMHOUR[3:0]: 此4位代表示警中断时之个位.

Mnemonic: ALMDAY							Address: 10H	
7	6	5	4	3	2	1	0	Reset
DAYen	-						ALMDAY[3:0]	00H

DAYen: 日示警使能位

0: 禁能; ALMDAY[5:0]填入值不需与RTC值比较,也不会产生示警中断(ALARM INT).

1: 使能; ALMDAY[5:0]填入值需与RTC值比较,并产生示警中断(ALARM INT).

ALMDAY[5:0] 以BCD格式设定示警中断之日期,区间为0~31日.

ALMDAY[5:4]: 此2位代表示警中断日期之十位.

ALMDAY[3:0]: 此4位代表示警中断日期之个位.



Mnemonic: ALMWEEK						Address: 11H		
7	6	5	4	3	2	1	0	Reset
WEEKen					ALMWEEK[2:0]			00H

WEEKen: 星期示警使能位

0: 禁能; ALMWEEK[2:0]填入值不需与RTC值比较,也不会产生示警中断(ALARM INT).

1: 使能; ALMWEEK[2:0]填入值需与RTC值比较,并产生示警中断(ALARM INT).

ALMWEEK[2:0] 示警星期设定

000: 星期日

001: 星期一

010: 星期二

011: 星期三

100: 星期四

101: 星期五

110: 星期六

Mnemonic: ALMMONTH						Address: 12H		
7	6	5	4	3	2	1	0	Reset
MONTHen	-	-	ALMMONTH[4]		ALMMONTH[3:0]			00H

MONTHen: 月示警使能位

0: 禁能; ALMMONTH[4:0]填入值不需与RTC值比较,也不会产生示警中断(ALARM INT).

1: 使能; ALMMONTH[4:0]填入值需与RTC值比较,并产生示警中断(ALARM INT).

ALMMONTH[4:0]: 以BCD格式设定示警中断之月份,区间为1~12月.

ALMMONTH[4]: 此位代表示警中断月之十位.

ALMMONTH[3:0]: 此4位代表示警中断月之个位.

21. 运算放大器(OPA)/比较器(Comparator)

SM59R16A5 在片内集成了两组运算放大器/比较器.当运算放大器使用时,用户可以将运算放大器的输出值接到模拟数字转换器(ADC)接脚,以取得相对应之数字输出.当比较器使用时,比较器的非反向输入脚大于反向输入脚时,比较器输出脚置高,反之比较器输出脚置低.

当运算放大器及比较器都被使能时,运算放大器之优先权高于比较器.

OPA/Comparator SFRs 如下所示:

Mnemonic	Description	Addr	Bit 7	Bit 6	Bit 5	Bit 4	Bit 3	Bit 2	Bit 1	Bit 0	RESET
Op/Comparator											
OpPin	OpCmp Pin Select	F6h	Op0_En	Cmp0_En	C0PosVbG	C0PosPad	Op1_En	Cmp1_En	C1PosVbG	C1PosPad	00h
Cmp0CON	Comparator_0 control	FEh	Hys0En	Cmp0o	CMF0MS[1:0]		CMF0	--	--	ToADC	00h
Cmp1CON	Comparator_1 control	FFh	Hys1En	Cmp1o	CMF1MS[1:0]		CMF1	--	--	--	00h

Mnemonic: OpPin

Address: F6h

7	6	5	4	3	2	1	0	Reset
Op0_En	Cmp0_En	C0PosVbG	C0PosPad	Op1_En	Cmp1_En	C1PosVbG	C1PosPad	00h

Op0_En : 运算放大器 0 使能位.

1: 运算放大器 0 电路使能,并自动将多功能之 I/O P2.5/P2.6/P2.7 切换到运算放大器 0 相应的信号.

Cmp0_En : 比较器 0 使能位.

1: 比较器 0 电路使能,并自动将多功能之 I/O P2.5/P2.6/P2.7 切换到比较器 0 相应的信号..

C0PosVbG : 非反向输入端参考内部固定电压(1.23V±10%)使能位

1: 使能

C0PosPad: 非反向输入端电压参考外部输入脚电压使能位

1: 使能

Op1_En: 运算放大器 1 使能位.

1: 运算放大器 1 电路使能,并自动将多功能之 I/O P2.2/P2.3/P2.4 切换到运算放大器 1 相应的信号.

Cmp1_En : 比较器 1 使能位.

1: 比较器 1 电路使能,并自动将多功能之 I/O P2.2/P2.3/P2.4 切换到比较器 1 相应的信号.

C1PosVbG: 非反向输入端参考内部固定电压(1.23V±10%)使能位

1: 使能

C1PosPad: 非反向输入端电压参考外部输入脚电压使能位

1: 使能



Opx_En、Cmpx_En、CxPosVBG 及 CxPosPad 設定參考表:

Opx_En	Cmpx_En	CxPosVBG	CxPosPad	OP/Comparator	positive input source
0	0	0	0	GPIO	N/A
0	0	0	1	GPIO	N/A
0	0	1	0	GPIO	N/A
0	0	1	1	GPIO	N/A
0	1	0	0	不允許	N/A
0	1	0	1	比較器	非反向外部輸入腳電壓
0	1	1	0	比較器	內部固定電壓(1.23V±10%)
0	1	1	1	比較器	內部固定電壓(1.23V±10%)
1	0	0	0	不允許	N/A
1	0	0	1	运算放大器	非反向外部輸入腳電壓
1	0	1	0	运算放大器	內部固定電壓(1.23V±10%)
1	0	1	1	不允許	N/A
1	1	0	0	不允許	N/A
1	1	0	1	运算放大器	非反向外部輸入腳電壓
1	1	1	0	运算放大器	內部固定電壓(1.23V±10%)
1	1	1	1	不允許	N/A

Mnemonic: Cmp0CON

Address: FEh

7	6	5	4	3	2	1	0	Reset
Hys0En	Cmp0o	CMF0MS[1:0]		CMF0	--	--	ToADC	00h

Hys0En: 比較器 0 延滯功能使能位

- 0: 禁能
- 1: 使能

Cmp0o: 比較器 0 結果輸出位(僅讀)

- 1: 非反向輸入端電壓高於反向輸入端電壓
- 0: 反向輸入端電壓高於非反向輸入端電壓

CMF0MS[1:0]: 選擇比較器 0 旗標(CMF0)產生之模式

- 00: 比較器 0 旗標(CMF0)於比較器 0 輸出轉換時被置高
- 01: 比較器 0 旗標(CMF0)於比較器 0 輸出為上升沿時被置高
- 10: 比較器 0 旗標(CMF0)於比較器 0 輸出為下降沿時被置高
- 11: 無動作

CMF0: 比較器 0 旗標位

此位依 CMF0MS[1:0]之選擇模式條件符合時被置高.此位需由軟體清零.

ToADC: 選擇 ADC 輸入通道為运算放大器 0 輸出值之轉換通道

- 0: ADC 之輸入通道由 ADCC2 寄存器 ADCCH[2:0]選擇
- 1: ADC 之輸入通道為內建之第九信道(非 ADC 信道 0~7)

Mnemonic: Cmp1CON

Address: FFh

7	6	5	4	3	2	1	0	Reset
Hys1En	Cmp1o	CMF1MS[1:0]		CMF1	--	--	--	00h

Hys1En: 比較器 1 延滯功能使能位

- 0: 禁能
- 1: 使能

Cmp1o: 比較器 1 結果輸出位(僅讀)

- 1: 非反向輸入端電壓高於反向輸入端電壓
- 0: 反向輸入端電壓高於非反向輸入端電壓



CMF1MS[1:0]: 選擇比較器 1 旗標(CMF1)產生之模式

00: 比較器 1 旗標(CMF1)於比較器 1 輸出轉換時被置高

01: 比較器 1 旗標(CMF1)於比較器 1 輸出為上升沿時被置高

10: 比較器 1 旗標(CMF1)於比較器 1 輸出為下降沿時被置高

11: 無動作

CMF1: 比較器 1 旗標位

此位依 CMF1MS[1:0]之選擇模式條件符合時被置高.此位需由軟體清零.

工作环境

Symbol	Description	Min.	Typ.	Max.	Unit.	Remarks
TA	Operating temperature	-40	25	85	°C	Ambient temperature under bias
VDD33	Supply voltage	2.7	3.3	3.6	V	
VDD5	Supply voltage	4.5	5.0	5.5	V	

DC 电气特性

$T_A = -40^{\circ}\text{C}$ to 85°C , $V_{CC} = 5.0\text{V}$

Symbol	Parameter	Valid	Min	Max	Units	Conditions
VIL1	Input Low-voltage	Port 0,1,2,3,4,5	-0.5	0.8	V	$V_{CC}=5\text{V}$
VIL2	Input Low-voltage	RES, XTAL1	0	0.8	V	
VIH1	Input High-voltage	Port 0,1,2,3,4,5	2.0	$V_{CC} + 0.5$	V	
VIH2	Input High-voltage	RES, XTAL1	$70\%V_{CC}$	$V_{CC} + 0.5$	V	
VOL	Output Low-voltage	Port 0,1,2,3,4,5		0.4	V	$I_{OL}=4.9\text{mA}$ $V_{CC}=5\text{V}$
VOH1	Output High-voltage using Strong Pull-up ⁽¹⁾	Port 0,1,2,3,4,5	$90\% V_{CC}$		V	$I_{OH} = -4.6\text{mA}$
VOH2	Output High-voltage using Weak Pull-up ⁽²⁾	Port 0,1,2,3,4,5	2.4		V	$I_{OH} = -250\mu\text{A}$
			$75\% V_{CC}$		V	$I_{OH} = -162\mu\text{A}$
			$90\% V_{CC}$		V	$I_{OH} = -73\mu\text{A}$
IIL	Logic 0 Input Current	Port 0,1,2,3,4,5		-75	μA	$V_{in} = 0.45\text{V}$
ITL	Logical Transition Current	Port 0,1,2,3,4,5		-650	μA	$V_{in} = 2.0\text{V}$
ILI	Input Leakage Current	Port 0,1,2,3,4,5		± 10	μA	$0.45\text{V} < V_{in} < V_{CC}$
RRST	Reset Pull-down Resistor	RES	50	300	$\text{k}\Omega$	
CIO	Pin Capacitance			10	pF	Freq= 1MHz, $T_a = 25^{\circ}\text{C}$
ICC	Power Supply Current	VDD		12	mA	Active mode, 12MHz $V_{CC} = 5\text{V}$ 25°C
				11	mA	Idle mode, 12MHz $V_{CC} = 5\text{V}$ 25°C
				5	μA	Power down mode $V_{CC} = 5\text{V}$ 25°C

Notes: 1. Port in Push-Pull Output Mode
2. Port in Quasi-Bidirectional Mode

$T_A = -40^{\circ}\text{C}$ to 85°C , $V_{CC} = 3.3\text{V}$

Symbol	Parameter	Valid	Min	Max	Units	Conditions
VIL1	Input Low-voltage	Port 0,1,2,3,4,5	-0.5	0.8	V	$V_{CC}=3.3\text{V}$
VIL2	Input Low-voltage	RES, XTAL1	0	0.8	V	
VIH1	Input High-voltage	Port 0,1,2,3,4,5	2.0	$V_{CC} + 0.5$	V	
VIH2	Input High-voltage	RES, XTAL1	$70\%V_{CC}$	$V_{CC} + 0.5$	V	
VOL	Output Low-voltage	Port 0,1,2,3,4,5		0.4	V	$I_{OL}=3.2\text{mA}$ $V_{CC}=3.3\text{V}$
VOH1	Output High-voltage using Strong Pull-up ⁽¹⁾	Port 0,1,2,3,4,5	$90\% V_{CC}$		V	$I_{OH} = -2.3\text{mA}$
VOH2	Output High-voltage using Weak Pull-up ⁽²⁾	Port 0,1,2,3,4,5	2.4		V	$I_{OH} = -77\mu\text{A}$
			$90\% V_{CC}$		V	$I_{OH} = -33\mu\text{A}$
IIL	Logic 0 Input Current	Port 0,1,2,3,4,5		-75	μA	$V_{in} = 0.45\text{V}$
ITL	Logical Transition Current	Port 0,1,2,3,4,5		-650	μA	$V_{in} = 1.5\text{V}$
ILI	Input Leakage Current	Port 0,1,2,3,4,5		± 10	μA	$0.45\text{V} < V_{in} < V_{CC}$
RRST	Reset Pull-down Resistor	RES	50	300	$\text{k}\Omega$	
CIO	Pin Capacitance			10	pF	Freq= 1MHz, $T_a = 25^{\circ}\text{C}$
ICC	Power Supply Current	VDD		11	mA	Active mode, 12MHz $V_{CC} = 3.3\text{V}$ 25°C
				10	mA	Idle mode, 12MHz $V_{CC} = 3.3\text{V}$ 25°C
				4	μA	Power down mode $V_{CC} = 3.3\text{V}$ 25°C

Notes: 1. Port in Push-Pull Output Mode
2. Port in Quasi-Bidirectional Mode

OPA / Comparator Characteristics

$V_{CC} = 5.0V$

Symbol	Parameter	Conditions	Min	Typ	Max	Unit
		VDD =5V				
VOS	Input Offset Voltage	No load		3	5	mV
VOU	Output Voltage Swing	RL=15KΩ CL=100pF VIN+ - VIN- >200mV	0.1		VDD - 0.4	V
BW	Gain Band Width Product	RL=10KΩ CL=100pF	0.4	0.5	0.55	MHz
CMRR	Common Mode Rejection Ratio	No load	65	70	72	dB
PSRR	Power Supply Rejection Ratio	No load	75	80	84	dB
SR	Slew Rate at Unity Gain	No load	0.57	0.7	0.78	V/us
RL	MAX. load	RL=10KΩ CL=100pF	>15			KΩ
H	Hysteresis	No load	20	40	60	mV



$V_{CC} = 3.3V$

Symbol	Parameter	Conditions	Min	Typ	Max	Unit
		VDD =5V				
VOS	Input Offset Voltage	No load		3	5	mV
VOU	Output Voltage Swing	RL=15KΩ CL=100pF VIN+ -VIN- >200mV	0.1		VDD - 0.4	V
BW	Gain Band Width Product	RL=10KΩ CL=100pF	0.4	0.5	0.55	MHz
CMRR	Common Mode Rejection Ratio	No load	60	65	68	dB
PSRR	Power Supply Rejection Ratio	No load	60	65	68	dB
SR	Slew Rate at Unity Gain	No load	0.57	0.7	0.78	V/us
RL	MAX. load	RL=10KΩ CL=100pF	>15			KΩ
H	Hysteresis	No load	20	40	60	mV